BOSNA I HERCEGOVINA
FEDERACIJA BOSNE I HERCEGOVINE
ZENIČKO-DOBOJSKI KANTON
GRAD ZAVIDOVIĆI

BOSNA I HERCEGOVINA
FEDERACIJA BOSNE I HERCEGOVINE
ZENIČKO-DOBOJSKI KANTON
GRAD ZAVIDOVIĆI
STRUČNA SLUŽBA GRADONAČELNIKA

Primljeno: 07-04-2023			
Org. jed.	Kl. ozna.	Red. broj	Br. priloga
01	11	948/23	

Broj: 02-11-928/23-AP-2
Datum: 06.04.2023. godine

GRADSKO VIJEĆE ZAVIDOVIĆI
n/r PREDSJEDAVAJUĆEM GRADSKOG VIJEĆA
gospodin Admir Fojnica

PREDMET: Izvještaj o radu i finansijskom poslovanju Javne ustanove „Dom zdravlja" Zavidovići sa izvještajem o radu Upravnog odbora za 2022. godinu, dostavlja se

U prilogu akta dostavljam Vam Izvještaj o radu i finansijskom poslovanju Javne ustanove „Dom zdravlja" Zavidovići sa izvještajem o radu Upravnog odbora za 2022. godinu.

Izvještaj o radu i finansijskom poslovanju Javne ustanove „Dom zdravlja" Zavidovići sa izvještajem o radu Upravnog odbora za 2022. godinu dostavljam Gradskom vijeću Zavidovići radi uvrštavanja u dnevni red sjednice Gradskog vijeća.

S poštovanjem

Dostavljeno:

1. Naslovu,
2. U spis.

GRADONAČELNIK

doc. dr. Hašim Mujanović

BOSNA I HERCEGOVINA - FEDERACIJA BOSNE I HERCEGOVINE ZENIČKO - DOBOJSKI KANTON GRADONAČELNIK GRAD ZAVIDOVIĆI 1

Grad Zavidovići, Ulica Safvet-bega Bašagića broj 9, 72220 Zavidovići
Telefon: 032/206-780 info, fax: 032/206-706, www.zavidovici.ba,grad..zavidovici@zavidovici.ba, opzdici@bih.net.ba,
BFC BUSINESS FRIENDLY CERTIFICATE SOUTH EAST EUROPE

BOSNA I HERCEGOVINA
FEDERACIJA BOSNE I HERCEGOVINE
ZENIČKO-DOBOJSKI KANTON
GRAD ZAVIDOVIĆI
Služba za upravu društvenih djelatnosti,
pitanja boraca i opću upravu

Broj: 04-45-17/23-AP-98
Datum: 4.4.2023. godine

Stručna služba Gradonačelnika
-O v d j e –

Predmet: Izvještaji o radu i finansijskom poslovanju javnih ustanova sa područja općine Zavidovići sa izvještajima o radu Upravnih odbora za 2022.godinu, dostavljaju se-

U skladu sa Programom rada Gradskog vijeća Zavidovići za 2023.godinu („Službeni glasnik Grada Zavidovići ", broj: 8/22) u prilogu akta dostavljamo Vam Izvještaje o radu i finansijskom poslovanju javnih ustanova sa izvještajima o radu upravnih odbora, kojima je osnivač Grad Zavidovići za 2022. godinu i to:

a) Izvještaj o radu i finansijskom poslovanju J.U. "Kulturno-sportski centar" Zavidovići, sa izvještajem o radu Upravnog odbora,
b) Izvještaj o radu i finansijskom poslovanju J.U. "Javna biblioteka" Zavidovići sa izvještajem o radu Upravnog odbora,
c) Izvještaj o radu i finansijskom poslovanju J.U. „ Centar za socijalni rad" Zavidovići sa izvještajem o radu Upravnog odbora,
d) Izvještaj o radu i finansijskom poslkovanju J.U. „Dom zdravlja Zavidovići" sa izvještajem o radu Upravnog odbora,
e) Izvještaj o radu i finansijskom poslovanju J.U. „Gradski dječji vrtić Zavidovići" sa izvještajem o radu Upravnog odbora.

- Izvještaji su planirani za aprilsku sjednicu GV-a Zavidovići.

S poštovanjem,

Prilog:
- Izvještaj , 5x-

Dostavljeno:
1.Naslovu,
2.a/a.

POMOĆNIK GRADONAČELNIKA
Idriz Alihodžič, prof.

Obradila: Asima Merdanović

Grad Zavidovići, Ulica Safvet-bega Bašagića broj 9, 72220 Zavidovići
Telefon: 032/206-780 info, fax: 032/206-706, www.zavidovici.ba,grad_zavidovici@zavidovici.ba, opzdici@bih.net.ba.

JAVNA USTANOVA
DOM ZDRAVLJA
ZAVIDOVIĆI

Gazi Husrev-begova 25
tel.(032)878-877
fax (032)879-088
e-mail: polikzav@bih.net.ba
web : www.dzzavidovici.ba
Identifikacioni broj: 4218122690008
PDV broj: 218122690008
Žiro računi : ASA Banka d.d. Sarajevo : 1340300000007482
Raiffeisen bank d.d. BiH Sarajevo – filijala Zenica : 1610550009120069

Broj:01-2.08-1112/23
Datum:24.03.2023.godine

BOSNA I HERCEGOVINA
FEDERACIJA BOSNE I HERCEGOVINE
ZENIČKO-DOBOJSKI KANTON
STRUČNA SLUŽBA ZENICA
24-03-2023
Red. broj | Br. priloga
04

GRAD ZAVIDOVIĆI
-Služba za upravu društvenih
djelatnosti,pitanja boraca i opću upravu -

PREDMET:Dostava izvještaja
VEZA :Vaš akt broj: 04-45-17/23-AP-49 od 17.02.2023. godine

Vezano za Vaš akt broj i datum gornji, u prilogu ovog akta dostavljamo Vam Izvještaj o radu Upravnog odbora Javne ustanove «Dom zdravlja» Zavidovići za period od 01.01.2022. do 31.12.2022. godine, broj: 01-1.03-979/23 od 22.03.2023.godine, Odluku o usvajanju Izvještaja o radu Upravnog odbora Javne ustanove «Dom zdravlja» Zavidovići za period od 01.01.2022. do 31.12.2022. godine, broj: 01-1.05-1110/23 od 22.03.2023.godine, Izvještaj o rezultatima rada i poslovanja Javne ustanove «Dom zdravlja» Zavidovići u 2022. godini, broj: 01-1.03-950/23 od 22.03.2023.godine i Odluku o usvajanju Izvještaja o rezultatima rada i poslovanja Javne ustanove «Dom zdravlja» Zavidovići za period od 01.01.2022. do 31.12.2022. godine, broj: 01-1.05-1111/23 od 22.3.2023.godine.

Uz Izvještaj o rezultatima rada i poslovanja Javne ustanove «Dom zdravlja» Zavidovići u 2022. godini, u skladu sa aktom Službe za upravu društvenih djelatnosti i opću upravu br.04-45-14/21-AP-377 od 22.12.2021. godine, dostavljaju se:
-bilans stanja na dan 31.12.2022.godine
-bilans uspjeha za period od 01.01.2022. do 31.12.2022. godine
-izvještaj o gotovinskim tokovima za period od 01.01.2022. do 31.12.2022. godine
-izvještaj o promjenama na kapitalu na dan 31.12.2022.godine,
-godišnji izvještaj o investicijama za 2022. godinu,
-posebni podaci o plaćama i broju zaposlenih od 01.01.2022. do 31.12.2022. godine
-revizija finansijskih izvještaja JU «Dom zdravlja» Zavidovići za obračunski period od 01.01.2022. do 31.12.2022. godine-SKRAĆENA VERZIJA od 13.03.2023. godine.

S poštovanjem!

PRIPREMILA:
Smajić Amra,dipl.pravnik

DOSTAVLJA SE:
Naslovu
a/a

d.o DIREKTOR:
Hadžić dr Amira,
spec. dijagnostičke radiologije

JAVNA USTANOVA
DOM ZDRAVLJA
ZAVIDOVIĆI

Gazi Husrev-begova 25
tel.(032)878-877
fax (032)879-088
e-mail: polikzav@bih.net.ba
web : www.dzzavidovici.ba
Identifikacioni broj: 4218122690008
PDV broj: 218122690008
Žiro računi : ASA Banka d.d. Sarajevo : 1340300000007482
Raiffeisen bank d.d. BiH Sarajevo – filijala Zenica : 1610550009120069

UPRAVNI ODBOR

Broj:01-1.03-979/23
Datum:22.3.2023.godine

Na osnovu člana 38. Statuta Javne ustanove "Dom zdravlja" Zavidovići, Upravni odbor Javne ustanove "Dom zdravlja" Zavidovići, na svojoj 46. sjednici održanoj dana 22.03.2023. godine,donosi;

IZVJEŠTAJ
o radu Upravnog odbora Javne ustanove „Dom zdravlja" Zavidovićiza period od 01.01.2022. do 31.12.2022. godine

Upravni odbor Javne ustanove "Dom zdravlja" Zavidovići imenovan je na osnovu člana 64. stav 5., 8. i 16. Zakona o zdravstvenoj zaštiti ("Službene novine Federacije BiH", br. 46/10 i 75/13). Po propisanoj proceduri, Općinsko vijeće Zavidovići je Rješenjem o konačnom imenovanju predsjednika i članova u Upravnom odboru Javne ustanove „Dom zdravlja" Zavidovići, broj:01-04-2654/20-AP-5 od 30.09.2020. godine imenovalo Upravni odbor na mandatni period od 4 (četiri) godine u sljedećem sastavu:
1. Elvir Mehić, dipl.pravnik, predsjednik;
2. Amira Tadić, dipl.ecc., član ispred Ministarstva zdravstva ZE-DO kantona;
3.Osmić dr Vahidin, spec. neuropsihijatar, član ispred stručnih radnika zdravstvene ustanove.

U izvještajnom periodu Upravni odbor Javne ustanove "Dom zdravlja" Zavidovići održao je 19 sjednica,a sjednice su numerisane od broja 19 do broja 37.

Djelokrug rada Upravnog odbora Javne ustanove „Dom zdravlja" Zavidovići propisan je članom 65. Zakona o zdravstvenoj zaštiti, Zakonom o ustanovama, Statutom JU „Dom zdravlja" Zavidovići, te ostalim zakonskim i podzakonskim propisima koji regulišu oblast zdravstva u Federaciji Bosne i Hercegovine.

Sve sjednice održane su u punom sastavu, a na istim su jednoglasno usvajani opći i posebni akti kao što su: odluke, zaključci, Finansijski plan, Plan nabavki,Izvještaji o radu JU „Dom zdravlja" Zavidovići, Izvještaj o radu Upravnog odbora, Pravilnik o radu Javne ustanove „Dom zdravlja"Zavidovići, Pravilnik o računovodstvu,organizaciji računovodstvenog informacionog sistema i računovodstvenim politikama, te drugi akti iz propisane nadležnosti Upravnog odbora.

U vezi prethodne konstatacije, slijedi prikaz najznačajnijih akata Upravnog odbora u 2022.godini:

1.Odluka o davanju saglasnosti direktoru JU „Dom zdravlja“ Zavidovići za potpis Ugovora o međusobnim odnosima u pružanju zdravstvene zaštite za period 1.1.2022. godine do 31.12.2022. godini sa Zavodom zdravstvenog osiguranja ZE-DO kantona,

2.Izvještaj o rezultatima rada i poslovanja JU „Dom zdravlja“ Zavidovići za period 01.01.2021. do 31.12.2021. godine,

3.Izvještaj o radu Upravnog odbora JU „Dom zdravlja“ Zavidovići za period 01.01.2021. do 31.12.2021. godine,

4.Odluka o raspodjeli dobiti ostvarenoj u 2021. godini,

5.Plan rada i razvoja JU „Dom zdravlja“ Zavidovići u 2022. kodini,

6.Plan stručnog usavršavanja zdravstvenih radnika i saradnika JU „Dom zdravlja“ Zavidovići u 2022.godini,

7.Finansijski plan u JU „Dom zdravlja“ Zavidovići u 2022. godini,

8.Plan nabavki JU „Dom zdravlja” Zavidovići za 2022.godinu,

9.Odluka o isplati regresa za korištenje godišnjeg odmora u 2022. godini,

10.Pravilnik o radu JU „Dom zdravlja“ Zavidovići,

11.Pravilnik o računovodstvu,organizaciji računovodstvenog informacionog sistema i računovodstvenim politikama JU „Dom zdravlja“ Zavidovići,

12.Odluka o usvajanju Izvještaja o rezultatima rada i poslovanja JU „Dom zdravlja“ Zavidovići za period 01.01. 2022. do 31.03.2022. godine,

13.Odluka o usvajanju Izvještaja o rezultatima rada i poslovanja JU „Dom zdravlja“ Zavidovići za period 01.01. 2022. do 30.06.2022. godine,

14.Odluka o usvajanju Izvještaja o rezultatima rada i poslovanja JU „Dom zdravlja“ Zavidovići za period 01.01. 2022. do 30.09.2022. godine,

15.Odluke o pokretanju postupka nabavke u skladu sa Zakonom o javnim nabavkama Bosne i Hercegovine (19.,20.,22.,23.,24.,25.,26.,27.,29.,31.,33.,35. i 36. sjednica),

16.Odluke o izboru najpovoljnijih ponuđača za nabavku u skladu sa Zakonom o javnim nabavkama Bosne i Hercegovine (20.,21.,23.,24.,25.,26.,28.,32.,33.,34. i 35. sjednica).

U daljem tekstu slijedi poseban osvrt na svaki od naprijed navedenih akata.

ODLUKA O DAVANJU SAGLASNOSTI DIREKTORU JU „DOM ZDRAVLJA“ ZAVIDOVIĆI ZA POTPIS UGOVORA O MEĐUSOBNIM ODNOSIMA U PRUŽANJU ZDRAVSTVENE ZAŠTITE U 2022. GODINI SA ZAVODOM ZDRAVSTVENOG OSIGURANJA ZE –DO KANTONA

Odluka o davanju saglasnosti direktoru JU „Dom zdravlja“ Zavidovići za potpis Ugovora o međusobnim odnosima u pružanju zdravstvene zaštite u 2022. godini sa Zavodom zdravstvenog osiguranja ZE-DO kantona usvojena je na 22. sjednici Upravnog odbora održanoj 01.02.2022. godine.

IZVJEŠTAJ O REZULTATIMA RADA I POSLOVANJA JU ”DOM ZDRAVLJA ” ZAVIDOVIĆI ZA PERIOD 01.01.2021. DO 31.12.2021. GODINE

Izvještaj o rezultatima rada i poslovanja JU „Dom zdravlja“ Zavidovići za period 01.01.2021. do 31.12.2021. godine usvojen je na 24. sjednici Upravnog odbora koja je održana 28.03.2022. godine. U izvještajnom periodu ustanova je poslovala sa viškom prihoda nad rashodima (dobiti) u iznosu od 4.649,00 KM. Isti izvještaj usvojilo je Gradsko vijeće Zavidovići, na 1. sjednici održanoj dana 29.04.2022. godine.

IZVJEŠTAJ O RADU UPRAVNOG ODBORA JU „DOM ZDRAVLJA" ZAVIDOVIĆI ZA PERIOD 01.01. 2021. DO 31.12.2021. GODINE

Izvještaj o radu Upravnog odbora JU "Dom zdravlja" Zavidovići za period 01.01.2021. do 31.12.2021. godine usvojen je na 24. sjednici Upravnog odbora održanoj 28.03.2022. godine.

Isti izvještaj usvojilo je Gradsko vijeće Zavidovići, na svojoj 1. sjednici održanoj dana 29.04.2022. godine.

ODLUKA O RASPODJELI DOBITI OSTVARENOJ U 2021. GODINI

Odluka o raspodjeli dobiti ostvarenoj u 2021. godini usvojena je na 24. sjednici Upravnog odbora održanoj 28.03.2022. godine, a donesena je u skladu sa odredbama Zakona o računovodstvu i reviziji u Federaciji BIH (Sl. novine F BIH br.15/21), te je dobit od 4.649,00 KM usmjerena na neraspoređenu dobit.

FINANSIJSKI PLAN U JU „DOM ZDRAVLJA" ZAVIDOVIĆI ZA 2022. GODINU

Finansijski plan u JU „Dom zdravlja" Zavidovići za 2022. godinu usvojen je na 25. sjednici Upravnog odbora održanoj dana 27.04.2022. godine, a rađen je po utvrđenoj metodologiji koja podrazumijeva što konciznije i bez opsežnih narativnih dijelova predstaviti viziju rada i razvoja JU „Doma zdravlja" Zavidovići uz navođenje konkretnih brojki i tabela. Finansijski plan JU „Doma zdravlja"Zavidovići za 2022. godinu pripremljen je na osnovu planova organizacionih jedinica, zajedničkih i pojedinačnih konsultacija sa radnicima JU „Dom zdravlja" Zavidovići. Finansijski plan u potpunosti je bio usklađen sa finansijskim sredstvima opredjeljenim JU „Dom zdravlja" Zavidovići na osnovu Ugovora o međusobnim odnosima u pružanju zdravstvene zaštite u 2022. godini zaključenog sa Zavodom zdravstvenog osiguranja ZE-DO kantona, te uslovima epidemije uzrokovane korona virusom (COVID 19), koja je značajno uticala na planove i poslovanje u 2022. godini,približno jednako kao i u predhodne dvije godine.

PLAN NABAVKI JU "DOM ZDRAVLJA " ZAVIDOVIĆI ZA 2022. GODINU

Plan nabavki JU „Dom zdravlja" Zavidovići za 2022. godinu usvojen je na 26. sjednici Upravnog odbora održanoj dana 31.05.2022. godine. Plan je sačinjen nakon potpisivanja Ugovora o međusobnim odnosima u pružanju zdravstvene zaštite u 2022. godini sa Zavodom zdravstvenog osiguranja ZE-DO kantona, a isti je sadržavao lijekove, medicinska sredstva, te ostale redovne materijalne potrepštine, usluge i planirane radove.

PLAN STRUČNOG USAVRŠAVANJA ZDRAVSTVENIH RADNIKA I SARADNIKA JU „DOM ZDRAVLJA" ZAVIDOVIĆI U 2022. GODINI

Zakon o zdravstvenoj zaštiti (Sl. novine FBIH br. 46/2010) u članu 141. i 151. propisuje donošenje Plana stručnog usavršavanja zdravstvenih radnika i zdravstvenih saradnika u zdravstvenim ustanovama.
Upravni odbor Javne ustanove „Dom zdravlja" Zavidovići je na svojoj 19. sjednici održanoj 06.01.2022. godine usvojio Plan stručnog usavršavanja zdravstvenih radnika, zdravstvenih saradnika i ostalih radnika JU „Dom zdravlja" Zavidovići u 2022. godini.
Planirani vidovi i obim stručnog usavršavanja obuhvaćeni predmetnim Planom bili su: kontinuirana edukacija ljekara u JU„Dom zdravlja" Zavidovići, kontinuirana edukacija

med.sestara (VSS,VŠS,SSS), specijalizacije i stručno usavršavanje iz oblasti prava i ekonomije.

PLAN RADA I RAZVOJA JU „DOM ZDRAVLJA“ ZAVIDOVIĆI U 2022. GODINI

Zakon o zdravstvenoj zaštiti (Sl. novine FBIH br. 46/2010) u članu 65. propisuje da je Upravni odbor zdravstvene ustanove nadležan za utvrđivanje planove rada i razvoja zdravstvene ustanove.
Sljedom propisane nadležnosti Upravni odbor Javne ustanove „Dom zdravlja“ Zavidovići je na svojoj 19. sjednici održanoj 06.01.2022. godine usvojio Plan rada i razvoja JU „Dom zdravlja“ Zavidovići u 2022. godini.
Plan rada i razvoja JU „Dom zdravlja“ Zavidovići uređuje način organiziranja i provođenja primarne zdravstvene zaštite i dijela vanbolničke specijalističko-konsultativne zdravstvene usluge.
Osim navednog, provođenjem usvojenog Plana rada i razvoja JU „Dom zdravlja“ Zavidovići za 2022.godinu u ustanovi će se unaprijediti kvalitet medicinskog i nemedicinskog rada, omogućiti će se poboljšanje i razvoj zdravstvene zaštite putem nabavke nove, savremenije ili nedostajuće medicinske opreme, a sve u cilju zadržavanja dostignutog nivoa zdravstene zaštite, te uvođenja novih usluga u cilju bržeg dijagnosticiranja i izliječenja pacijenata.

ODLUKA O ISPLATI REGRESA ZA KORIŠTENJE GODIŠNJEG ODMORA U 2022. GODINI

Odluka o isplati regresa za korištenje godišnjeg odmora u 2022. godini usvojena je na 26. sjednici Upravnog odbora održanoj dana 31.05.2022. godine.
Pravilnik o radu poslodavca, propisuje da radnici imaju pravo na regres za korištenje godišnjeg odmora u tekućoj godini u visini od najmanje 50% prosječne neto plaće u Zeničko-dobojskom kantonu.
Slijedom propisanog prava radnika, Upravni odbor usvojio je odluku o isplati regresa za korištenje godišnjeg odmora u 2022. godini, prema kojoj je visina regresa iznosila je 476,50 KM.

PRAVILNIK O RADU JAVNE USTANOVE «DOM ZDRAVLJA»ZAVIDOVIĆI

U aprilu 2022. godine usvojen je novi Pravilnik o radu Javne ustanove Dom zdravlja Zavidovići.
Razlog usvajanja novog Pravilnika o radu Javne ustanove “Dom zdravlja” Zavidovići nalazi se u činjenici da su Ministar zdravstva Zeničko-dobojskog kantona i predsjednik Samostalnog strukovnog sindikata doktora medicine i stomatologije Zeničko-dobojskog kantona dana 10.03.2022. godine potpisali Kolektivni ugovor o pravima i obavezama poslodavaca i radnika u djelatnosti doktora medicine i stomatologije na području Zeničko-dobojskog kantona, a dana 07.04.2022. godine Ministar zdravstva Zeničko-dobojskog kantona i predsjednik Nezavisnog strukovnog sindikata radnika u zdravstvu u Federaciji Bosne i Hercegovine-Kantonalni odbor Zeničko-dobojskog kantona, također su potpisali Kolektivni ugovor o pravima i obavezama poslodavaca i radnika u zdravstvu na području Zeničko-dobojskog kantona.
U članu 55. Kolektivnog ugovora o pravima i obavezama poslodavaca i radnika u djelatnosti doktora medicine i stomatologije na području Zeničko-dobojskog kantona i članu 55. Kolektivnog ugovora o pravima i obavezama poslodavaca i radnika u zdravstvu na području Zeničko-dobojskog kantona (u daljem tekstu:Kolektivni ugovori), propisano je da su poslodavci u javnim zdravstvenim ustanovama dužni u roku od 30 dana od dana stupanja na snagu ovog ugovora usaglasiti Pravilnike o radu sa odredbama potpisanih Kolektivnih ugovora.

Oba Kolektivna ugovora stupila su na snagu narednog dana od dana potpisivanja.
Slijedom propisane obaveze, Upravni odbor Javne ustanove „Dom zdravlja“ Zavidovići je na svojoj 25. sjednici održanoj 27.04.2022.godine usvojio Pravilnik o radu Javne ustanove „Dom zdravlja“ Zavidovići usklađen sa odredbama naprijed navedenih Kolektivnih ugovora.

PRAVILNIK O RAČUNOVODSTVU,ORGANIZACIJI RAČUNOVODSTVENOG INFORMACIONOG SISTEMA I RAČUNOVODSTVENIM POLITIKAMA

Zakonom o računovodstvu i reviziji u FBiH (“Službene novine Federacije BiH”, broj 15/21) utvrđena je obaveza da pravna lica usklade svoje poslovanje u skladu sa odredbama predmetnog Zakona.
Jedna od propisanih obaveza bila je i usvajanje novog Pravilnika o računovodstvu,organizaciji računovodstvenog informacionog sistema i računovodstvenim politikama JU „Dom zdravlja“ Zavidovići.
Služba za ekonomsko-finansijske poslove je pripremila je prijedlog Pravilnika o računovodstvu,organizaciji računovodstvenog informacionog sistema i računovodstvenim politikama JU „Dom zdravlja“ Zavidovići, koji je Upravni odbor Javne ustanove „Dom zdravlja“ Zavidovići usvojio na svojoj 25. sjednici održanoj 27.04.2022.godine.
Stupanjem na snagu ovog pravilnika prestao da važi Pravilnik o računovodstvu, organizaciji računovodstvenog informacionog sistema i računovodstvenim politikama usvojen 2010. godine.

ODLUKA O USVAJANJU IZVJEŠTAJA O REZULTATIMA RADA I POSLOVANJA JU „DOM ZDRAVLJA” ZAVIDOVIĆI ZA PERIOD 01.01. 2022. DO 31.03.2022. GODINE

Odredbom člana 68. stav 2. Zakona o zdravstvenoj zaštiti direktor podnosi Upravnom odboru pisani izvještaj o cjelokupnom poslovanju zdravstvene ustanove jednom tromjesečno, slijedom čega je Upravni odbor razmatrao Izvještaj direktora o rezultatima rada i poslovanja JU „Dom zdravlja“ Zavidovići za period 01.01.2022. do 31.03.2022. godine koji je jednoglasno usvojen na 26. sjednici Upravnog odbora održanoj dana 31.05.2022. godine.

ODLUKA O USVAJANJU IZVJEŠTAJA O REZULTATIMA RADA I POSLOVANJA JU „DOM ZDRAVLJA” ZAVIDOVIĆI ZA PERIOD 01.01. 2022. DO 30.06.2022. GODINE

Upravni odbor, na 29. sjednici održanoj dana 23.08.2022. godine razmatrao je Izvještaj direktora o rezultatima rada i poslovanja JU ”Dom zdravlja” Zavidovići za period 01.01.2022. do 30.06.2022. godine, te je isti jednoglasno usvojen.

ODLUKA O USVAJANJU IZVJEŠTAJA O REZULTATIMA RADA I POSLOVANJA JU ”DOM ZDRAVLJA ” ZAVIDOVIĆI ZA PERIOD 01.01. 2022. DO 30.09.2022. GODINE

Upravni odbor, na 35. sjednici održanoj dana 30.11.2022. godine razmatrao je Izvještaj direktora o rezultatima rada i poslovanja JU „Dom zdravlja“ Zavidovići za period 01.01.2022. do 30.09.2022. godine, koji je također jednoglasno usvojen.

ODLUKE O POKRETANJU POSTUPKA NABAVKE I ODLUKE O IZBORU NAJPOVOLJNIJIH PONUĐAČA ZA NABAVKE

Odluke o pokretanju postupka javne nabavke u skladu sa Zakonom o javnim nabavkama Bosne i Hercegovine donesene su na 19.,20.,22.,23.,24.,25.,26.,27.,29.,31.,33.,35. i 36. sjednici, a Odluke o izboru najpovoljnijih ponuđača u skladu sa Zakonom o javnim nabavkama Bosne i Hercegovine donesene su na 20.,21.,23.,24.,25.,26.,28.,32.,33.,34. i 35. sjednici.

Upravni odbor je prema Statutu JU „Dom zdravlja" Zavidovići nadležan da odlučuje o svim nabavkama iznad vrijednosti od 6.000,00 KM bez PDV-a, a u skladu sa odredbama Zakona o javnim nabavkama i prijedlogom Komisije za javne nabavke JU„Dom zdravlja" Zavidovići.

Upravni odbor JU „Dom zdravlja" Zavidovići, donosio je odluke o pokretanju postupaka nabavke i razmatrao prijedloge Komisije za javne nabavke o izboru najpovoljnijih ponuđača. U prošloj, 2022. godini, Upravni odbor je, u skladu sa odredbama Zakona o javnim nabavkama, usvojio odluke o nabavci, te o izboru najpovoljnijih ponuđača putem otvorenog postupka i konkurentskog zahtjeva za dostavljanje ponuda za nabavku neophodnih roba (medicinskih sredstava, opreme i dr.) i usluga.

Otvoreni postupak proveden je za nabavku sljedećih roba:
-POGONSKO GORIVO
- LIJEKOVI U TEČNOM, TABLETIRANOM I PRAŠKASTOM OBLIKU –OBAVEZNI LIJEKOVI PREMA AMPULARNOJ LISTI LIJEKOVA
- REAGENASI ZA IMUNOHEMIJSKI ANALIZATOR MINI VIDAS
-FIKSNA,MOBILNA TELEFONIJA I INTERNET (KOMUNIKACIJSKO RJEŠENJE).

Konkurentski zahtjev za dostavljanje ponuda, proveden je za nabavku sljedećih roba i usluga:
- BRZI TESTOVI ZA KORONA VIRUS,
-QR KODOVI ZA BRZE TESTOVE ZA KORONA VIRUS
-VACUUM EPRUVETE,
- REAGENSI /SOLUCIJE ZA ČIŠĆENJE BIOHEMIJSKOG ANALIZATORA BT 4500,
- REZERVNI DIJELOVI ZA SLUŽBENA VOZILA,
- AMPULIRANI LIJEKOVI I OSTALI OBLICI LIJEKOVA ZA TERAPIJSKO-DIJAGNOSTIČKU PRIMJENU GRUPE A,C,D,G,M,N,R I S LIJEKOVA PO ATC KLASIFIKACIJI,
- OSTALI AMPULIRANI LIJEKOVI I LIJEKOVI U TEČNOM, TABLETIRANOM I PRAŠKASTOM OBLIKU
- POTROŠNI / POMOĆNI SANITETSKI MATERIJAL,
- SANITETSKI ZAVOJNI MATERIJAL,
- REAGENSI ZA HEMATOLOŠKI BROJAČ SYSMEX XP 300,
- REAGENSI ZA BIOHEMIJSKI ANALIZATOR BT 4500,
- ŠTAMPANI KANCELARIJSKI MATERIJAL,
- MATERIJALI ZA ISPUNE ZUBI,
-LOŽ ULJE
-APARAT ZA SNIMANJE ZUBI (ORTOPAN)
-AUTOKLAV
-STOMATOLOŠKA STOLICA
-DEFIBRILATORI-2 KOMADA
-APARAT ZA LIMFNU DRENAŽU
-POLOVNO SANITETSKO VOZILO
- USLUGE OSIGURANJA VOZILA JU „DOM ZDRAVLJA" ZAVIDOVIĆI.
- USLUGE OSIGURANJA IMOVINE JU „DOM ZDRAVLJA" ZAVIDOVIĆI.

Uvidom u specifikaciju nabavljenih roba i usluga može se utvrditi da je JU „Dom zdravlja" Zavidovići u protekloj godini nabavila pogonsko gorivo, lož ulje, lijekove i medicinska sredstva neophodne za redovno funkcionisanje, aparat za snimanje zubi (ortopan), autoklav, stomatološku stolicu, defibrilatore-2 komada , aparat za limfnu drenažu, polovno sanitetsko vozilo, kao i neophodne usluge osiguranja.

Upravni odbor je u 2022. godini nastvio sa procedurama nabavke medicinske opreme iz okvira njegove nadležnosti iz razloga, s obzirom da je nabavka medicinske opreme, zbog epidemije uzrokovane korona virusom (COVID 19), predhodnoj 2021. godini izostala.
Naime u 2021. godini, osim smanjenog priliva finansijskih sredstav, u povećanom obimu, nabavljala su mu dezinfekciona sredstva, zaštitna opreme, brzi testovi za korona virus, slijedom čega nije bilo objektivne mogućnosti za nabavkom medicinske opreme, tako da je 2022. godina u poređenju sa 2021. godinom bila izrazito uspješna kada je u pitanju nabavka medicinske opreme.

Upravni odbor ističe da je i direktor ustanove, u okviru svojih nadležnosti nabavljao različitu medicinsku opremu i uređaje.

Prošlu 2022. godinu ili preciznije drugu polovinu 2022. godine, karakteriše postepeni povratak JU „Dom zdravlja" Zavidovići, na nivo razvoja koji je zaustavljen početkom 2020. godine sa pojavnom pandemije korona virusa (COVID-19) u cijelom svijetu, pa tako i na lokanom nivou, odnosno na područije cijele Bosne i Hercegovine.

Nastavljajući trend razvoja i ulaganja u nabavku medicinske opreme i dalje sa sigurnošću može istaći da je opremljenost medicinskom opremom na zavidnom nivou i nadmašuje opremljenost sličnih ustanova primarne zdravstvene zaštite kako na području kantona, tako i Federacije BiH.

U ustanovi se obezbjeđivalo redovno servisiranje, atestiranje i popravka postojeće opreme.

U 2022. godini jedan doktor medicine nastavio je obavljati specijalizantski staž iz oblasti medicine rada i sporta.

U toku mjeseca februara 2022. godine jedan specijalista interne medicine započeo je obavljanje subspecijalizantskog staža i to iz oblasti pulmologije.

Sva ova ulaganja u stručno usavršavanje radnika, ustanova ostvaruje iz vlastitih sredstava, a cilj je jasan, promoviranje i unapređenje zdravstvene zaštite na području Grada Zavidovići, pa čak i šire.

Iz svega iznesenog evidentno je da je aktivnost Upravnog odbora, a i same Javne ustanove „Dom zdravlja" Zavidovići u 2022. godini, bila primarno usmjerena na očuvanje rada i funkcionisanja ustanove, te na poboljšanje, unapređenje i približavanje zdravstvene zaštite i usluga stanovništvu, postepeno se vraćajući pružanju zdravstvene zaštite pacijentima u vrijeme kada nisu postojale restrikcije za posjete ljekarima i pružanje specijalističko-konsultativnih zdravstenih usluga.

Upravni odbor će zajedno sa menadžmentom JU „Dom zdravlja" Zavidovići i u narednom periodu nastojati da sačuva rad i funkcionisanje ustanove, te da postigne što bolje rezultate u poslovanju JU „Dom zdravlja" Zavidovići, kao i da unaprijedi zdravstvenu zaštitu za građane Grada Zavidovići, kako bi ova ustanova i dalje ostala pozitivan primjer kako se i za kratko vrijeme, ukoliko postoji vizija i strategija organa upravljanja i rukovođenja, može unaprijediti, rad, razvoj i funkcija zdravstvene ustanove.

DOSTAVLJENO:
1.Osnivaču Doma zdravlja
2.Direktoru Doma zdravlja
3.a/a UO
4.a/a JU

PREDSJEDNIK UPRAVNOG ODBORA:
Mehić Elvir, dipl. pravnik

JAVNA USTANOVA
«DOM ZDRAVLJA »
ZAVIDOVIĆI
-UPRAVNI ODBOR-

Broj:01-1.05-1110/23
Datum:22.03.2023. godine

Upravni odbor Javne ustanove "Dom zdravlja" Zavidovići na osnovu člana 38. Statuta Javne ustanove "Dom zdravlja" Zavidovići, na svojoj 46. sjednici održanoj dana 22.03.2023. godine,donosi

O D L U K U

o usvajanju Izvještaja o radu Upravnog odbora Javne ustanove «Dom zdravlja» Zavidovići za period od 01.01.2022. do 31.12.2022. godine

Član 1.

USVAJA SE u ponuđenom tekstu Izvještaj o radu Upravnog odbora Javne ustanove «Dom zdravlja» Zavidovići za period od 01.01.2022. do 31.12.2022. godine.

Član 2.

Ovu odluku izvršit će Služba za pravne i opšte poslove i ljudske resurse JU «Dom zdravlja» Zavidovići

Član 3.

Odluka stupa na snagu danom donošenja.

DOSTAVLJA SE:
1.Direktoru
2.Službi iz člana 2.Odluke
3.Osnivaču Doma zdravlja
4. Arhivi UO

PREDSJEDNIK
UPRAVNOG ODBORA:
Elvir Mehić,dipl. pravnik

JAVNA USTANOVA
«DOM ZDRAVLJA »
ZAVIDOVIĆI
-UPRAVNI ODBOR-

Broj:01-1.05-1111/23
Datum:22.03.2023.godine

Upravni odbor Javne ustanove "Dom zdravlja" Zavidovići na osnovu člana 38. Statuta Javne ustanove "Dom zdravlja" Zavidovići na svojoj 46. sjednici održanoj dana 22.03.2023. godine,donosi

O D L U K U

o usvajanju Izvještaja o rezultatima rada i poslovanja
Javne ustanove «Dom zdravlja» Zavidovići za period 01.01.2022. do 31.12.202.godine

Član 1.

USVAJA SE u ponuđenom tekstu Izvještaj o rezultatima rada i poslovanja Javne ustanove «Dom zdravlja» Zavidovići za period 01.01.2022. do 31.12.2022. godine.

Član 2.

Ovu odluku izvršit će Služba za ekonomsko- finansijske poslove JU «Dom zdravlja» Zavidovići

Član 3.

Odluka stupa na snagu danom donošenja.

DOSTAVLJA SE:
1.Direktoru
2.Službi iz člana 2. Odluke
3.Osnivaču Doma zdravlja
4.Arhivi UO

PREDSJEDNIK
UPRAVNOG ODBORA:
Menić Elvir,dipl. pravnik

JU Dom zdravlja Zavidovići
Naziv pravnog lica

4218122690008
Identifikacioni broj za direktne korisnike

Zavidovići, Gazi Husrev-begova br.25
Sjedište i adresa pravnog lica

218122690008
Identifikacioni broj za indirektne korisnike

FINANSIJSKO-FINANCIJSKO INFORMATIČKA AGENCIJA POSLOVNA JEDINICA ZENICA ISPOSTAVA ZAVIDOVIĆI
2023 -10- 27

Djelatnosti specijalističke medicinske prakse
Djelatnost

86.22
Šifra djelatnosti po KDBiH 2010

Raiffeisen Bank d.d. BiH
Naziv banke

102
Šifra općine

1610550009120069
Broj računa

IZVJEŠTAJ O FINANSIJSKOM POLOŽAJU NA KRAJU PERIODA (BILANS STANJA)

na dan 31.12.2022. godine

- u KM -

Redni broj	Pozicija	Bilješka	Oznaka za AOP	Od 01.01. do 31.12. tekuće godine	Od 01.01. do 31.12. prethodne godine
1	2	3	4	5	6
	IMOVINA				
A.	**Dugoročna imovina** (002+009+014+015+020+021+022+023+024+025+028+033+034)		**001**	**3.776.673**	**2.867.170**
1.	Nekretnine, postrojenja i oprema (003 do 008)		002	3.773.979	2.864.865
1.1.	Zemljište		003	1.010.177	0
1.2.	Građevinski objekti		004	1.168.371	1.247.167
1.3.	Postrojenja, oprema i namještaj		005	914.404	960.883
1.4.	Transportna sredstva		006	100.775	85.700
1.5.	Ostala dugoročna materijalna imovina		007	10.141	10.141
1.6.	Nekretnine, postrojenja i oprema u pripremi		008	570.111	560.974
2.	Imovina s pravom korištenja (010 do 013)		009	0	0
2.1.	Zemljište		010	0	0
2.2.	Građevinski objekti		011	0	0
2.3.	Postrojenja i oprema		012	0	0
2.4.	Nematerijalna imovina		013	0	0
3.	Ulaganja u investicijske nekretnine		014	0	0
4.	Nematerijalna imovina (016 do 019)		015	0	0
4.1.	Kapitalizirana ulaganja u razvoj		016	0	0
4.2.	Koncesije, patenti, licence i druga prava		017	0	0
4.3.	Ostala nematerijalna imovina		018	0	0
4.4.	Nematerijalna imovina u pripremi		019	0	0

Kontrolni broj: 1012399731

Redni broj	Pozicija	Bilješka	Oznaka za AOP	Od 01.01. do 31.12. tekuće godine	Od 01.01. do 31.12. prethodne godine
1	2	3	4	5	6
5.	Biološka imovina		020	2.694	2.305
6.	Ulaganja u zavisne subjekte		021	0	0
7.	Ulaganja u pridružene subjekte		022	0	0
8.	Ulaganja u zajedničke poduhvate		023	0	0
9.	Goodwill		024	0	0
10.	Finansijska imovina po fer vrijednosti kroz ostali ukupni rezultat (026+027)		025	0	0
10.1.	Ulaganja u instrumente kapitala		026	0	0
10.2.	Obveznice, dati krediti i ostali dužnički instrumenti		027	0	0
11.	Finansijska imovina po amortizovanom trošku (029 do 032)		028	0	0
11.1	Depoziti kod banaka		029	0	0
11.2.	Dati krediti		030	0	0
11.3.	Obveznice		031	0	0
11.4.	Ostala finansijska imovina po amortizovanom trošku		032	0	0
12.	Potraživanja po finansijskim najmovima		033	0	0
13.	Ostala imovina i potraživanja		034	0	0
B.	**Odgođena porezna imovina**		**035**	**0**	**0**
C.	**Kratkoročna imovina** (037+043+044+045+049+054+055+056+057+058+059)		**036**	**1.911.791**	**1.400.933**
1.	Zalihe (038 do 042)		037	194.414	225.970
1.1.	Sirovine, materijal, rezervni dijelovi i sitan inventar		038	191.769	225.970
1.2.	Proizvodnja u toku, poluproizvodi i nedovršene usluge		039	0	0
1.3.	Gotovi proizvodi		040	0	0
1.4.	Roba		041	0	0
1.5.	Dati avansi		042	2.645	0
2.	Dugoročna imovina namijenjena prodaji i imovina poslovanja koje se obustavlja		043	0	0
3.	Ugovorna imovina		044	0	0
4.	Potraživanja od kupaca (046 do 048)		045	658.075	536.487
4.1.	Kupci - povezane strane		046	0	0
4.2.	Kupci u zemlji		047	658.075	536.487
4.3.	Kupci u inostranstvu		048	0	0
5.	Ostala finansijska imovina po amortizovanom trošku (050 do 053)		049	0	0
5.1.	Depoziti kod banaka		050	0	0
5.2.	Dati krediti		051	0	0
5.3.	Obveznice		052	0	0
5.4.	Ostala finansijska imovina po amortizovanom trošku		053	0	0
6.	Potraživanja po finansijskim najmovima		054	0	0
7.	Finansijska imovina po fer vrijednosti kroz izvještaj o dobiti ili gubitku		055	0	0

Redni broj	Pozicija	Bilješka	Oznaka za AOP	Od 01.01. do 31.12. tekuće godine	Od 01.01. do 31.12. prethodne godine
1	2	3	4	5	6
8.	Derivatni finansijski instrumenti		056	0	0
9.	Novac i novčani ekvivalenti (isključujući prekoračenja po bankovnim računima)		057	876.157	382.076
10.	Akontacije poreza na dobit		058	0	0
11.	Ostala imovina i potraživanja, uključujući i razgraničenja		059	183.145	256.400
D.	**UKUPNO IMOVINA** (001+035+036)		**060**	**5.688.464**	**4.268.103**
E.	**VANBILANSNA EVIDENCIJA**		**061**	**0**	**0**
F.	**UKUPNO IMOVINA I VANBILANSNA EVIDENCIJA** (060+061)		**062**	**5.688.464**	**4.268.103**
	KAPITAL				
1.	Vlasnički kapital (102-103+104+105+106)		101	1.586.896	1.586.896
1.1.	Dionički kapital		102	0	0
1.2.	Otkupljene vlastite dionice		103	0	0
1.3.	Udjeli članova društva sa ograničenom odgovornošću		104	0	0
1.4.	Državni kapital		105	1.586.896	1.586.896
1.5.	Ostali oblici vlasničkog kapitala		106	0	0
2.	Dionička premija		107	0	0
3.	Rezerve (109+110)		108	0	0
3.1.	Statutarne rezerve		109	0	0
3.2.	Ostale rezerve		110	0	0
4.	Revalorizacione rezerve (112+113+114)		111	1.010.177	0
4.1.	Revalorizacione rezerve za nekretnine, postrojenja i opremu		112	1.010.177	0
4.2.	Revalorizacione rezerve za finansijsku imovinu mjerenu po fer vrijednosti kroz ostali ukupni rezultat		113	0	0
4.3.	Ostale revalorizacione rezerve		114	0	0
5.	Dobit (116+117)		115	512.279	481.535
5.1.	Akumulirana, neraspoređena dobit iz prethodnih perioda		116	481.535	476.886
5.2.	Dobit tekućeg perioda		117	30.744	4.649
6.	Gubitak (119+120)		118	0	0
6.1.	Akumulirani, nepokriveni gubici iz prethodnih perioda		119	0	0
6.2.	Gubitak tekućeg perioda		120	0	0
7.	**Kapital koji pripada vlasnicima matičnog društva (101+107+108+111+115-118)**		**121**	**3.109.352**	**2.068.431**
8.	Kapital koji pripada vlasnicima manjinskih interesa		122		
A.	**UKUPNO KAPITAL** (121+122)		**123**	**3.109.352**	**2.068.431**
	OBAVEZE				
B.	**Dugoročne obaveze** (125+130+131+132)		**124**	**1.394.584**	**1.062.126**
1.	Finansijske obaveze po amortizovanom trošku (126+127+128+129)		125	0	0
1.1.	Obaveze po uzetim kreditima		126	0	0

Kontrolni broj: 1012399731

Redni broj	Pozicija	Bilješka	Oznaka za AOP	Od 01.01. do 31.12. tekuće godine	Od 01.01. do 31.12. prethodne godine
1	2	3	4	5	6
1.2.	Obaveze po osnovu najmova		127	0	0
1.3.	Obaveze po izdatim dužničkim instrumentima		128	0	0
1.4.	Ostale finansijske obaveze po amortizovanom trošku		129	0	0
2.	Odgođeni prihod		130	1.083.897	1.062.126
3.	Rezervisanja		131	310.687	0
4.	Ostale obaveze, uključujući i razgraničenja		132	0	0
C.	**Odgođene porezne obaveze**		**133**	**0**	**0**
D.	**Kratkoročne obaveze** (135+142+143+144+145+146+147)		**134**	**1.184.528**	**1.137.546**
1.	Finansijske obaveze po amortizovanom trošku (136+137+138+139+140+141)		135	154.299	115.554
1.1.	Obaveze prema dobavljačima		136	154.299	115.554
1.2.	Ugovorne obaveze		137	0	0
1.3.	Obaveze po uzetim kreditima		138	0	0
1.4.	Obaveze po osnovu najmova		139	0	0
1.5.	Obaveze po izdatim dužničkim instrumentima		140	0	0
1.6.	Ostale finansijske obaveze po amortizovanom trošku		141	0	0
2.	Finansijske obaveze po fer vrijednosti kroz bilans uspjeha		142	0	0
3.	Derivatni finansijski instrumenti		143	0	0
4.	Odgođeni prihod		144	90.149	68.673
5.	Rezervisanja		145	0	0
6.	Obaveze za porez na dobit		146	347	373
7.	Ostale obaveze, uključujući i razgraničenja		147	939.733	952.946
E.	**UKUPNO OBAVEZE** (124+133+134)		**148**	**2.579.112**	**2.199.672**
F.	**UKUPNO KAPITAL I OBAVEZE** (123+148)		**149**	**5.688.464**	**4.268.103**
G.	**VANBILANSNA EVIDENCIJA**		**150**	**0**	**0**
H.	**UKUPNO KAPITAL, OBAVEZE I VANBILANSNA EVIDENCIJA** (149+150)		**151**	**5.688.464**	**4.268.103**

Zavidovići, 27.02.2023.
Mjesto i datum

MUHIĆ (EDHEM) ALMIR
Certificirani računovođa
CR-5215/5
Broj licence

M.P.

dr Amira Hadžić

Kontrolni broj: 1012399731

JU Dom zdravlja Zavidovići
Naziv pravnog lica

Zavidovići, Gazi Husrev-begova br.25
Sjedište i adresa pravnog lica

Djelatnosti specijalističke medicinske prakse
Djelatnost

Raiffeisen Bank d.d. BiH
Naziv banke

1610550009120069
Broj računa

4218122690008
Identifikacioni broj za direktne poreze

218122690008
Identifikacioni broj za indirektne poreze

86.22
Šifra djelatnosti po KD BiH

102
Šifra opštine

FINANSIJSKO-FINANSIJSKO INFORMATIČKA AGENCIJA POSLOVNA JEDINICA ZENICA ISPOSTAVA ZAVIDOVIĆI
28 - 02 - 2023

IZVJEŠTAJ O UKUPNOM REZULTATU ZA PERIOD (BILANS USPJEHA)

za period od 01.01.2022. do 31.12.2022. godine

u KM

Redni broj	Pozicija	Bilješka	Oznaka za AOP	Od 01.01. do 31.12. tekuće godine	Od 01.01. do 31.12. prethodne godine
1	2	3	4	5	6
	BILANS USPJEHA				
A.	**Prihodi iz ugovora s kupcima (202+206+210)**		**201**	**6.720.569**	5.871.148
1.	Prihodi iz ugovora sa povezanim stranama (203 do 205)		202	0	0
1.1.	Prihodi od prodaje robe		203	0	0
1.2.	Prihodi od prodaje gotovih proizvoda		204	0	0
1.3.	Prihodi od pruženih usluga		205	0	0
2.	Prihodi iz ugovora sa nepovezanim stranama na domaćem tržištu (207 do 209)		206	6.720.569	5.871.148
2.1.	Prihodi od prodaje robe		207	0	0
2.2.	Prihodi od prodaje gotovih proizvoda		208	0	0
2.3.	Prihodi od pruženih usluga		209	6.720.569	5.871.148
3.	Prihodi iz ugovora sa nepovezanim stranama na inostranom tržištu (211 do 213)		210	0	0
3.1.	Prihodi od prodaje robe		211	0	0
3.2.	Prihodi od prodaje gotovih proizvoda		212	0	0
3.3.	Prihodi od pruženih usluga		213	0	0
B.	**Ostali prihodi i dobici** (215+230+241+242+243+244+245+246+247+251)		**214**	**629.353**	872.227
1.	Dobici od dugoročne nefinansijske imovine (216 do 229)		215	0	0
1.1.	Neto dobici od otuđenja nekretnina, postrojenja i opreme		216	0	0

Kontrolni broj: 1130082039

Redni broj	Pozicija	Bilješka	Oznaka za AOP	Od 01.01. do 31.12. tekuće godine	Od 01.01. do 31.12. prethodne godine
1	2	3	4	5	6
1.2.	Neto dobici od otpuštanja ranije priznatih gubitaka od umanjenja vrijednosti nekretnina, postrojenja i opreme		217	0	0
1.3.	Neto dobici od otpuštanja ranije priznatih gubitaka od promjene revalorizovane vrijednosti nekretnina, postrojenja i opreme za koje nije bilo postojećih revalorizacionih rezervi		218	0	0
1.4.	Neto dobici od otuđenja ulaganja u investicijske nekretnine		219	0	0
1.5.	Neto povećanja vrijednosti ulaganja u investicijske nekretnine koja se vode po fer vrijednosti		220	0	0
1.6.	Neto dobici od otpuštanja ranije priznatih gubitaka od umanjenja vrijednosti investicijskih nekretnina		221	0	0
1.7.	Neto dobici od otuđenja nematerijalne imovine		222	0	0
1.8.	Neto dobici od otpuštanja ranije priznatih gubitaka od umanjenja vrijednosti nematerijalne imovine		223	0	0
1.9.	Neto dobici od prestanka priznavanja imovine s pravom korištenja		224	0	0
1.10.	Neto dobici od otuđenja biološke imovine		225	0	0
1.11.	Neto povećanja vrijednosti biološke imovine koja se vodi po fer vrijednosti		226	0	0
1.12.	Neto dobici od otpuštanja ranije priznatih gubitaka od umanjenja vrijednosti biološke imovine		227	0	0
1.13.	Neto dobici od dugoročne imovine namijenjene prodaji		228	0	0
1.14.	Ostali neto dobici od otpuštanja ranije priznatih gubitaka od umanjenja vrijednosti dugoročne nefinansijske imovine		229	0	0
2.	Dobici od finansijske imovine (231 do 240)		230	0	0
2.1.	Neto otpuštanja ranije priznatih kreditnih gubitaka od finansijske imovine po amortizovanom trošku		231	0	0
2.2.	Neto otpuštanja ranije priznatih kreditnih gubitaka od finansijske imovine po fer vrijednosti kroz ostali ukupni rezultat		232	0	0
2.3.	Neto dobici od prestanka priznavanja finansijske imovine po amortizovanom trošku		233	0	0
2.4.	Neto dobici od modifikacija finansijske imovine po amortizovanom trošku koje nisu rezultirale prestankom priznavanja		234	0	0
2.5.	Neto dobici od otuđenja finansijske imovine po amortizovanom trošku		235	0	0
2.6.	Neto povećanja vrijednosti finansijske imovine po fer vrijednosti kroz bilans uspjeha		236		
2.7.	Neto dobici od otuđenja finansijske imovine po fer vrijednosti kroz bilans uspjeha		237	0	0
2.8.	Neto dobici od otuđenja finansijske imovine po fer vrijednosti kroz ostali ukupni rezultat		238	0	0
2.9.	Neto dobici od reklasifikacija finansijske imovine između poslovnih modela		239	0	0
2.10	Ostali neto dobici od finansijske imovine		240	0	0
3.	Neto otpuštanja rezervisanja		241	0	0
4.	Neto dobici od trgovanja derivatima		242	0	0
5.	Prihodi od prodaje materijala, neto		243	0	0
6.	Viškovi i ostala pozitivna usklađenja zaliha		244	0	0
7.	Prihodi od dividendi		245	0	0

Kontrolni broj: 1130082039

Redni broj	Pozicija	Bilješka	Oznaka za AOP	Od 01.01. do 31.12. tekuće godine	Od 01.01. do 31.12. prethodne godine
1	2	3	4	5	6
8.	Udio u dobiti pridruženog društva i zajedničkog poduhvata primjenom metode udjela		246		
9.	Finansijski prihodi (248+249+250)		247	8.290	1.400
9.1.	Prihodi od kamata		248	0	425
9.2.	Neto pozitivne kursne razlike		249	0	0
9.3.	Ostali finansijski prihodi		250	8.290	975
10.	Ostali prihodi i dobici		251	621.063	870.827
C.	**Ukupno prihodi** (201+214)		**252**	**7.349.922**	**6.743.375**
D.	**Poslovni rashodi** (254+255+256+257+258+262+269+270)		**253**	**7.004.035**	**6.734.426**
1.	Nabavna vrijednost prodate robe		254	0	0
2.	Promjene u zalihama gotovih proizvoda, poluproizvoda i proizvodnje u toku, neto (+) / (-)		255	0	0
3.	Troškovi sirovina i materijala		256	519.999	690.481
4.	Troškovi energije i goriva		257	200.787	177.483
5.	Troškovi plaća i ostalih ličnih primanja (259 do 261)		258	5.751.453	5.383.574
5.1.	Bruto plaće zaposlenih		259	4.164.135	4.127.054
5.2.	Ostale naknade zaposlenih		260	1.233.480	1.037.495
5.3.	Troškovi ostalih angažovanih fizičkih lica, uključujući članove odbora		261	353.838	219.025
6.	Amortizacija (263 do 268)		262	275.956	269.928
6.1.	Nekretnine, postrojenja i oprema		263	275.956	269.928
6.2.	Investicijske nekretnine		264	0	0
6.3.	Imovina s pravom korištenja		265	0	0
6.4.	Nematerijalna imovina		266	0	0
6.5.	Biološka imovina		267	0	0
6.6.	Ostala dugoročna imovina po osnovu ugovora sa kupcima		268	0	0
7.	Troškovi primljenih usluga		269	172.753	122.127
8.	Ostali poslovni rashodi i troškovi		270	83.087	90.833
E.	**Ostali rashodi i gubici** (272+287+298+299+300+301+302+303+304+308)		**271**	**310.976**	133
1.	Gubici od dugoročne nefinansijske imovine (273 do 286)		272	0	0
1.1.	Neto gubici od otuđenja nekretnina, postrojenja i opreme		273	0	0
1.2.	Neto gubici od umanjenja vrijednosti nekretnina, postrojenja i opreme		274	0	0
1.3.	Neto gubici od promjene revalorizovane vrijednosti nekretnina, postrojenja i opreme za koje nema postojećih revalorizacionih rezervi		275	0	0
1.4.	Neto gubici od otuđenja ulaganja u investicijske nekretnine		276	0	0
1.5.	Neto smanjenja vrijednosti ulaganja u investicijske nekretnine koja se vode po fer vrijednosti		277	0	0
1.6.	Neto gubici od umanjenja vrijednosti investicijskih nekretnina		278	0	0
1.7.	Neto gubici od otuđenja nematerijalne imovine		279	0	0
1.8.	Neto gubici od umanjenja vrijednosti nematerijalne imovine		280	0	0

Kontrolni broj: 1130082039

Redni broj	Pozicija	Bilješka	Oznaka za AOP	Od 01.01. do 31.12. tekuće godine	Od 01.01. do 31.12. prethodne godine
1	2	3	4	5	6
1.9.	Neto gubici od prestanka priznavanja imovine s pravom korištenja		281	0	0
1.10.	Neto gubici od otuđenja biološke imovine		282	0	0
1.11.	Neto smanjenja vrijednosti biološke imovine koja se vodi po fer vrijednosti		283	0	0
1.12.	Neto gubici od umanjenja vrijednosti biološke imovine		284	0	0
1.13.	Neto gubici od dugoročne imovine namijenjene prodaji		285	0	0
1.14.	Ostali neto gubici od umanjenja vrijednosti dugoročne nefinansijske imovine		286	0	0
2.	Gubici od finansijske imovine (288 do 297)		287	28	0
2.1.	Neto kreditni gubici od finansijske imovine po amortizovanom trošku		288	28	0
2.2.	Neto kreditni gubici od finansijske imovine po fer vrijednosti kroz ostali ukupni rezultat		289	0	0
2.3.	Neto gubici od prestanka priznavanja finansijske imovine po amortizovanom trošku		290	0	0
2.4.	Neto gubici od modifikacija finansijske imovine po amortizovanom trošku koje nisu rezultirale prestankom priznavanja		291	0	0
2.5.	Neto gubici od otuđenja finansijske imovine po amortizovanom trošku		292	0	0
2.6.	Neto smanjenja vrijednosti finansijske imovine po fer vrijednosti kroz bilans uspjeha		293	0	0
2.7.	Neto gubici od otuđenja finansijske imovine po fer vrijednosti kroz bilans uspjeha		294	0	0
2.8.	Neto gubici od otuđenja finansijske imovine po fer vrijednosti kroz ostali ukupni rezultat		295	0	0
2.9.	Neto gubici od reklasifikacija finansijske imovine između poslovnih modela		296	0	0
2.10	Ostali neto gubici od finansijske imovine		297	0	0
3.	Troškovi rezervisanja, neto		298	310.686	0
4.	Neto gubici od trgovanja derivatima		299	0	0
5.	Rashodi od prodaje materijala, neto		300	0	0
6.	Manjkovi i ostala negativna usklađenja zaliha		301	0	63
7.	Udio u gubitku pridruženog društva i zajedničkog poduhvata primjenom metode udjela		302		
8.	Umanjenje vrijednosti goodwill-a		303	0	0
9.	Finansijski rashodi (305 do 307)		304	0	0
9.1.	Rashodi od kamata		305	0	0
9.2.	Neto negativne kursne razlike		306	0	0
9.3.	Ostali finansijski rashodi		307	0	0
10.	Ostali rashodi i gubici		308	262	70
F.	**Ukupno rashodi** (253+271)		**309**	**7.315.011**	6.734.559
G.	**Dobit iz redovnog poslovanja prije oporezivanja** (252-309)		**310**	**34.911**	8.816
H.	**Gubitak iz redovnog poslovanja prije oporezivanja** (309-252)		**311**	**0**	0
I.	**Porez na dobit** (313+314)		**312**	**4.167**	4.167
1.	Tekući porez na dobit		313	4.167	4.167
2.	Odgođeni porez na dobit (315-316+317-318)		314	0	0
2.1.	Efekat smanjenja odgođene porezne imovine		315	0	0

Kontrolni broj: 1130082039

Redni broj	Pozicija	Bilješka	Oznaka za AOP	Od 01.01. do 31.12. tekuće godine	Od 01.01. do 31.12. prethodne godine
1	2	3	4	5	6
2.2.	Efekat povećanja odgođene porezne imovine		316	0	0
2.3.	Efekat povećanja odgođenih poreznih obaveza		317	0	0
2.4.	Efekat smanjenja odgođenih poreznih obaveza		318	0	0
J.	**Dobit iz redovnog poslovanja** (310-312)		**319**	**30.744**	**4.649**
K.	**Gubitak iz redovnog poslovanja** (311+312)		**320**	**0**	**0**
L.	**Dobit ili gubitak od obustavljenog poslovanja**		**321**	**0**	**0**
M.	**Dobit** (319+321)		**322**	**30.744**	**4.649**
N.	**Gubitak** (320-321)		**323**	**0**	**0**
	IZVJEŠTAJ O OSTALOM UKUPNOM REZULTATU				
O.	**Ostali ukupni rezultat** (325+331)		**324**	**0**	**0**
1.	Stavke koje mogu biti reklasifikovane u bilans uspjeha (326+327+328+329-330)		325	0	0
1.1.	Povećanje/(smanjenje) fer vrijednosti dužničkih instrumenata po fer vrijednosti kroz ostali ukupni rezultat		326	0	0
1.2.	Efekti proistekli iz transakcija zaštite ("hedging")		327	0	0
1.3.	Udio u ostalom ukupnom rezultatu pridruženog društva i zajedničkog poduhvata primjenom metode udjela		328	0	0
1.4.	Ostale stavke koje mogu biti reklasifikovane u bilans uspjeha		329	0	0
1.5.	Porez na dobit koji se odnosi na ove stavke		330	0	0
2.	Stavke koje neće biti reklasifikovane u bilans uspjeha (332+333+334+335+336+337-338)		331	0	0
2.1.	Revalorizacija zemljišta i građevina		332	0	0
2.2.	Povećanje/(smanjenje) fer vrijednosti instrumenata kapitala po fer vrijednosti kroz ostali ukupni rezultat		333	0	0
2.3.	Aktuarski dobici/(gubici) od planova definiranih primanja		334	0	0
2.4.	Dobici ili gubici po osnovu preračunavanja finansijskih izvještaja inostranog poslovanja		335	0	0
2.5.	Udio u ostalom ukupnom rezultatu pridruženog društva i zajedničkog poduhvata primjenom metode udjela		336	0	0
2.6.	Ostale stavke koje neće biti reklasifikovane u bilans uspjeha		337	0	0
2.7.	Porez na dobit koji se odnosi na ove stavke		338	0	0
P.	**UKUPNI REZULTAT** (322-323+324)		**339**	**30.744**	**4.649**
	Zarada po dionici				
	a) Osnovna zarada po dionici		340	0	0
	b) Razrijeđena zarada po dionici		341	0	0
	Dobit/(gubitak) koja pripada:				
	a) Vlasnicima matičnog društva		342	30.744	4.649
	b) Vlasnicima manjinskih interesa		343		
	Ukupni rezultat koji pripada:				
	a) Vlasnicima matičnog društva		344	30.744	4.649
	b) Vlasnicima manjinskih interesa		345		

Zavidovići, 27.02.2023.
Mjesto i datum

MUHIĆ (EDHEM) ALMIR
Certificirani računovođa
CR-5215/5

M.P.

dr Amira Hadžić

Kontrolni broj: 1130082039

JU Dom zdravlja Zavidovići
Naziv pravnog lica

4218122690008
Identifikacioni broj za doprinose

Zavidovići, Gazi Husrev-begova br.25
Sjedište i adresa pravnog lica

218122690008
Identifikacioni broj za indirektne poreze

Djelatnosti specijalističke medicinske prakse
Djelatnost

86.22
Šifra djelatnosti po KD BiH 2010

Raiffeisen Bank d.d. BiH
Naziv banke

102
Šifra opštine

1610550009120069
Broj računa

FINANSIJSKO-FINANCIJSKO INFORMATIČKA AGENCIJA POSLOVNA JEDINICA ZENICA ISPOSTAVA ZAVIDOVIĆI
28 -02- 2023

IZVJEŠTAJ O TOKOVIMA GOTOVINE
(IZVJEŠTAJ O GOTOVINSKIM TOKOVIMA)
(Direktna metoda)
na dan 31.12.2022. godine

u KM

Redni broj	Pozicija	Bilješka	Oznaka (+)/(-)	Oznaka za AOP	Od 01.01. do 31.12. tekuće godine	Od 01.01. do 31.12. prethodne godine
1	2	3	4	5	6	7
1.	**GOTOVINSKI TOKOVI IZ POSLOVNIH AKTIVNOSTI**					
1.1.	Prilivi od kupaca		(+)	401	5.995.671	5.365.288
1.2.	Odlivi po osnovu plaćanja zaposlenima		(-)	402	-5.635.508	-5.399.884
1.3.	Odlivi po osnovu plaćanja dobavljačima, po osnovu poslovnih aktivnosti		(-)	403	-846.393	-611.089
1.4.	Odlivi po osnovu ostalih troškova, nastalih po osnovu poslovnih aktivnosti		(-)	404	-656.282	-424.239
1.5.	Odlivi po osnovu plaćanja poreza na dobit		(-)	405	-4.167	-3.944
1.6.	Ostali prilivi iz poslovnih aktivnosti		(+)	406	276.072	182.628
1.7.	Ostali odlivi iz poslovnih aktivnosti		(-)	407	0	0
A.	**Neto gotovinski tok koji je generisan/(korišten) u poslovnim aktivnostima (401 do 407)**		**(+) (-)**	**408**	**-870.607**	**-891.240**
2.	**GOTOVINSKI TOKOVI IZ ULAGAČKIH AKTIVNOSTI**					
2.1.	Odlivi po osnovu kupovine nekretnina, postrojenja i opreme		(-)	409	-175.283	-253.929
2.2.	Prilivi po osnovu prodaje nekretnina, postrojenja i opreme		(+)	410	0	0
2.3.	Odlivi po osnovu kupovine investicijskih nekretnina		(-)	411	0	0
2.4.	Prilivi po osnovu prodaje investicijskih nekretnina		(+)	412	0	0
2.5.	Odlivi po osnovu kupovine nematerijalne imovine		(-)	413	0	0
2.6.	Prilivi po osnovu prodaje nematerijalne imovine		(+)	414	0	0

Kontrolni broj: 1639573994

Redni broj	Pozicija	Bilješka	Oznaka (+)/(-)	Oznaka za AOP	Od 01.01. do 31.12. tekuće godine	Od 01.01. do 31.12. prethodne godine
1	2	3	4	5	6	7
2.7.	Odlivi po osnovu kupovine biološke imovine		(-)	415	0	0
2.8.	Prilivi po osnovu prodaje biološke imovine		(+)	416	0	0
2.9.	Prilivi po osnovu prodaje dugoročne imovine namijenjene prodaji		(+)	417	0	0
2.10.	Ulaganja u finansijsku imovinu po fer vrijednosti kroz ostali ukupni rezultat		(-)	418	0	0
2.11.	Prilivi od finansijske imovine po fer vrijednosti kroz ostali ukupni rezultat		(+)	419	0	0
2.12.	Ulaganja u finansijsku imovinu po fer vrijednosti kroz bilans uspjeha		(-)	420	0	0
2.13.	Prilivi od finansijske imovine po fer vrijednosti kroz bilans uspjeha		(+)	421	0	0
2.14.	Ulaganja u ostalu finansijsku imovinu po amortizovanom trošku		(-)	422	0	0
2.15.	Prilivi od ostale finansijske imovine po amortizovanom trošku		(+)	423	0	0
2.16.	Primljena kamata i prihod od finansijskog najma		(+)	424	0	0
2.17.	Naplaćena potraživanja od finansijskog najma		(+)	425	0	0
2.18.	Naplaćena potraživanja od finansijskog podnajma		(+)	426	0	0
2.19.	Kupovina udjela u zavisnim društvima		(-)	427	0	0
2.20.	Prilivi od otuđenja udjela u zavisnim društvima		(+)	428	0	0
2.21.	Kupovina udjela u pridruženim društvima		(-)	429	0	0
2.22.	Prilivi od otuđenja udjela u pridruženim društvima		(+)	430	0	0
2.23.	Kupovina udjela u zajedničkim poduhvatima		(-)	431	0	0
2.24.	Prilivi od otuđenja udjela u zajedničkim poduhvatima		(+)	432	0	0
2.25.	Primljene dividende		(+)	433	0	0
2.26.	Prilivi po osnovu trgovanja derivatnim finansijskim instrumentima		(+)	434	0	0
2.27.	Odlivi po osnovu trgovanja derivatnim finansijskim instrumentima		(-)	435	0	0
2.28.	Ostali prilivi iz ulagačkih aktivnosti		(+)	436	1.539.971	1.173.953
2.29.	Ostali odlivi iz ulagačkih aktivnosti		(-)	437	0	0
B.	**Neto gotovinski tok koji je generisan/(korišten) u ulagačkim aktivnostima (409 do 437)**		**(+) (-)**	**438**	**1.364.688**	**920.024**
3.	**GOTOVINSKI TOKOVI IZ FINANSIJSKIH AKTIVNOSTI**					
3.1.	Prilivi od emisije dionica / uplaćeni vlasnički kapital		(+)	439	0	0
3.2.	Sticanje vlastitih dionica		(-)	440	0	0
3.3.	Prilivi od prodaje stečenih vlastitih dionica		(+)	441	0	0
3.4.	Isplaćene dividende		(-)	442	0	0
3.5.	Prilivi od uzetih kredita		(+)	443	0	0
3.6.	Otplata glavnice uzetih kredita		(-)	444	0	0
3.7.	Otplata kamate po uzetim kreditima		(-)	445	0	0
3.8.	Otplata glavnice po najmovima		(-)	446	0	0
3.9.	Otplata kamate po najmovima		(-)	447	0	0
3.10.	Prilivi po osnovu izdatih dužničkih instrumenata		(+)	448	0	0

Kontrolni broj: 1639573994

Redni broj	Pozicija	Bilješka	Oznaka (+) / (-)	Oznaka za AOP	Od 01.01. do 31.12. tekuće godine	Od 01.01. do 31.12. prethodne godine
1	2	3	4	5	6	7
3.11.	Odlivi po osnovu otplate izdatih dužničkih instrumenata		(-)	449	0	0
3.12.	Ostali prilivi iz finansijskih aktivnosti		(+)	450	0	0
3.13.	Ostali odlivi iz finansijskih aktivnosti		(-)	451	0	0
C.	**Neto gotovinski tok koji je generisan/(korišten) u finansijskim aktivnostima (439 do 451)**		**(+) (-)**	**452**	**0**	**0**
4.	**NETO POVEĆANJE / (SMANJENJE) GOTOVINE I GOTOVINSKIH EKVIVALENATA (A+B+C)**		**(+) (-)**	**453**	**494.081**	**28.784**
5.	**GOTOVINA I GOTOVINSKI EKVIVALENTI NA POČETKU PERIODA**		**(+) (-)**	**454**	**382.076**	**353.292**
6.	**EFEKTI PROMJENE DEVIZNIH KURSEVA GOTOVINE I GOTOVINSKIH EKVIVALENATA**		**(+) (-)**	**455**	**0**	**0**
7.	**GOTOVINA I GOTOVINSKI EKVIVALENTI NA KRAJU PERIODA (4+5+6)**		**(+) (-)**	**456**	**876.157**	**382.076**

Zavidovići, 27.02.2023.
Mjesto i datum

MUHIĆ (EDHEM) ALMIR
Certificirani računovoda
CR-5215/5
Broj licence

M.P.

dr Amira Hadžić

Kontrolni broj: 1639573994

JU Dom zdravlja Zavidovići
Naziv pravnog lica

4218122690008
Identifikacioni broj za poslovne subjekte

Zavidovići, Gazi Husrev-begova br.25
Sjedište i adresa pravnog lica

218122690008
Identifikacioni broj za indirektne korisnike

Djelatnosti specijalističke medicinske prakse
Djelatnost

86.22
Šifra djelatnosti po KD BiH

Raiffeisen Bank d.d. BiH
Naziv banke

102
Šifra banke

1610550009120069
Broj računa

IZVJEŠTAJ O PROMJENAMA NA KAPITALU

od 01.01.2022. do 31.12.2022. godine

FINANSIJSKO-FINANCIJSKO INFORMATIČKA AGENCIJA POSLOVNA JEDINICA ZENICA ISPOSTAVA ZAVIDOVIĆI
27. 02. 2023

Zavidovići
Mjesto

MUHIĆ (EDHEM) ALMIR
Certificirani računovođa

CR-5215/5
Broj licence

032/878-877
Kontakt

dr Amira Hadžić

27.02.2023.
Datum

Kontrolni broj: 18581961465542593

IZVJEŠTAJ O PROMJENAMA NA KAPITALU

za period koji završava na dan 31.12.2022. godine

VRSTA PROMJENE NA KAPITALU	Oznaka za AOP	KAPITAL KOJI PRIPADA VLASNICIMA MATIČNOG DRUŠTVA								KAPITAL KOJI PRIPADA VLASNICIMA MANJINSKIH INTERESA	UKUPNI KAPITAL (10+11)
		Dionički kapital / Vlasnički udjeli / Ostali vlasnički kapital	Dionička premija	Rezerve	Revalorizacijske rezerve za nekretnine, postrojenja i opremu	Revalorizacijske rezerve za finansijsku imovinu mjerenu po fer vrijednosti kroz ostali ukupni rezultat	Ostale revalorizacijske rezerve	Akumulirana neraspoređena dobit/ (nepokriveni gubitak)	UKUPNO (3+4+5+6+7+8+9)		
1	2	3	4	5	6	7	8	9	10	11	12
1. Stanje na dan 31.12.2020. godine	**901**	**1.586.896**	**0**	**0**	**0**	**0**	**0**	**476.886**	**2.063.782**		
2. Efekti retroaktivne primjene promjena računovodstvenih politika	902	0	0	0	0	0	0	0	0		
3. Efekti retroaktivnog prepravljanja iznosa priznatih u skladu sa MRS 8	903	0	0	0	0	0	0	0	0		
4. Ponovno iskazano stanje na dan 31.12.2020., odnosno 01.01.2021. (901+902+903)	**904**	**1.586.896**	**0**	**0**	**0**	**0**	**0**	**476.886**	**2.063.782**		
5. Dobit/(gubitak) za period	905	0	0	0	0	0	0	4.649	4.649		
6. Ostali ukupni rezultat za period	906	0	0	0	0	0	0	0	0		
7. Ukupni rezultat (905+906)	**907**	**0**	**0**	**0**	**0**	**0**	**0**	**4.649**	**4.649**		
8. Emisija dioničkog kapitala i drugi oblici povećanja vlasničkog kapitala	908	0	0	0	0	0	0	0	0		
9. Sticanje vlastitih dionica i drugi oblici smanjenja vlasničkog kapitala	909	0	0	0	0	0	0	0	0		
10. Objavljene dividende	910	0	0	0	0	0	0	0	0		
11. Drugi oblici raspoređa dobiti i pokriće gubitka	911	0	0	0	0	0	0	0	0		
12. Ostale promjene	912	0	0	0	0	0	0	0	0		
13. Stanje na dan 31.12.2021. godine (904+907+908-909-910+911+912)	**913**	**1.586.896**	**0**	**0**	**0**	**0**	**0**	**481.535**	**2.068.431**		
14. Efekti retroaktivne primjene promjena računovodstvenih politika	914	0	0	0	0	0	0	0	0		
15. Efekti retroaktivnog prepravljanja iznosa priznatih u skladu sa MRS 8	915	0	0	0	0	0	0	0	0		
16. Ponovo iskazano stanje na početku perioda 01.01.2021. godine (913+914+915)	**916**	**1.586.896**	**0**	**0**	**0**	**0**	**0**	**481.535**	**2.068.431**		
17. Dobit/(gubitak) za godinu	917	0	0	0	0	0	0	30.744	30.744		
18. Ostali ukupni rezultat za godinu	918	0	0	0	0	0	0	0	0		
19. Ukupni rezultat (917+918)	**919**	**0**	**0**	**0**	**0**	**0**	**0**	**30.744**	**30.744**		
20. Emisija dioničkog kapitala i drugi oblici povećanja vlasničkog kapitala	920	0	0	0	0	0	0	0	0		
21. Sticanje vlastitih dionica i drugi oblici smanjenja vlasničkog kapitala	921	0	0	0	0	0	0	0	0		
22. Objavljene dividende	922	0	0	0	0	0	0	0	0		
23. Drugi oblici raspoređa dobiti i pokriće gubitka	923	0	0	0	0	0	0	0	0		
24. Ostale promjene	924	0	0	0	1.010.177	0	0	0	1.010.177		
25. Stanje na kraju perioda na dan 31.12.2022. godine (916+919+920-921-922+923+924)	**925**	**1.586.896**	**0**	**0**	**1.010.177**	**0**	**0**	**512.279**	**3.109.352**		

Kontrolni broj: 18581961465542593

BOSNA I HERCEGOVINA
FEDERACIJA BOSNE I HERCEGOVINE
FEDERALNI ZAVOD ZA STATISTIKU
SARAJEVO

GODIŠNJI IZVJEŠTAJ O INVESTICIJAMA ZA 2022. GODINU

FINANSIJSKO-FINANCIJSKO INFORMATIČKA AGENCIJA POSLOVNA JEDINICA ZENICA ISPOSTAVA ZAVIDOVIĆI

1) Naziv poslovnog subjekta	**JU Dom zdravlja Zavidovići**		
2) Identifikacioni broj poslovnog subjekta	**4218122690008**		
3) Kanton	**Zeničko-dobojski kanton**	Općina	**Zavidovići**
Ulica i broj	**Gazi Husrev-begova br.25**	Telefon	**032/878-877**
4) Djelatnost prema KD BiH 2010	**86.22**		

TABELA 1. IZVRŠENE ISPLATE ZA INVESTICIJE U STALNA SREDSTVA PO IZVORIMA FINANSIRANJA U 2022. GODINI 1) 2)
(bez kupovine zemljišta, vrijednosti patenata, licenci, robnih marki i dragocjenosti)

Redni broj			Iznos u KM
1.	**Isplaćeno za investicije po izvorima u 2022. godini** (1 = 1.1+1.2+1.3+1.4+1.5+1.6)		**175.283**
1.1	**iz sopstvenih sredstava** 3)		**44.479**
1.2	**iz udruženih sredstava**	(1.21+1.22)	**0**
1.21	domaćih investitora		0
1.22	inostranih investitora		0
1.3	**iskorišteni finansijski krediti** 4)	(1.31+1.32+1.33)	**0**
1.31	domaćih banaka		0
1.32	stranih kreditora		0
1.33	drugih domaćih kreditora, osim banaka		0
1.4	**finansijski najam - lizing** 5)		**0**
1.5	**iz sredstava budžeta, vanbudžetskih fondova i drugih fondova**		**130.804**
1.6	**iz drugih izvora (interna realizacija, stalna imovina dobijena bez naknade, putem kompenzacije, donacije, humanitarne pomoći)**		
1.61	od toga: strana humanitarna pomoć i donacije		0

1) Obuhvatiti samo izvršene isplate u toku godine (bez prenesenog salda, storna i preknjižavanja, i ne uključujući ostvarene a neplaćene investicije)
U isplate za investicije uključuju se kursne razlike koje su plaćene u izvještajnoj godini za investicije ostvarene u toj godini i ranije.
2) U isplate za investicije uključiti i otplate komercijalnih kredita.
3) Bez kredita datih radnicima za izgradnju i kupovinu stanova u ličnoj svojini
4) Bez otplate anuiteta po finansijskim kreditima.
5) Ako ste kupili stalno sredstvo u izvještajnoj godini putem finansijskog lizinga, u tabeli 1. prikažite cjelokupnu nabavnu vrijednost pod 1.4

TABELA 2. VREMENSKA RAZGRANIČENJA IZMEĐU ISPLATA ZA INVESTICIJE I OSTVARENIH INVESTICIJA SA STANJEM 31.12.2022. GODINE

Redni broj		Iznos u KM
2.1	**Isplaćeno za investicije u toku 2022. godine (2.11+2.12) = Tabela 1., Redni broj 1.**	**175.283**
2.11	za izvršene radove i nabavke u toku 2022. godine 6)	175.283
2.12	za izmirenje obaveza iz 2021. godine i ranije prema izvođačima radova i isporučiocima opreme i drugima; za otplatu iskorištenih komercijalnih kredita za investicije u 2021. godini i ranije kod preduzeća u zemlji i inostranih preduzeća; za avanse date u 2022. godini po odbitku obračunatog dijela pod 2.11.	
2.2	**Izvršeni a neplaćeni radovi i nabavke u toku 2022. godine** - neizmirene obaveze iz ostvarenih investicija u toku 2022. godine prema izvođačima radova, isporučiocima opreme i drugima; iskorišteni komercijalni krediti za investicije ostvarene u toku 2022. godine kod preduzeća u zemlji i inostranih preduzeća; plaćeni avansi u ranijim godinama, a obračunati u toku 2022. godine za izvršene radove i isporučenu opremu u 2022. godini.	
2.3	**Vrijednost ostvarenih investicija u 2022. godini (2.11+2.2)=Tab.3., Red.br.3., Kol.3.**	**175.283**

6) Uključiti cjelokupnu nabavnu vrijednost stalnog sredstva nabavljenog putem finansijskog lizinga

TABELA 3. TEHNIČKA STRUKTURA OSTVARENIH INVESTICIJA U STALNA SREDSTVA U 2022. GODINI

Redni broj		UKUPNO (4+5)	Nova stalna sredstva [8]	Polovna stalna sredstva [9]	Dezinvesticija /prodaja [10]
1	2	3	4	5	6
3.	**Vrijednost ostvarenih investicija u stalna sredstva [7] u 2022. godini = Tabela 2., Red. broj 2.3 = (zbir 3.1 + 3.3 + 3.5 + 3.6 + 3.7)**	**175.283**	**175.283**	**0**	**0**
3.1	**Građevinski objekti i prostori (zbir 3.11 + 3.2)**	**5.481**	**5.481**	**0**	**0**
3.11	Stambene zgrade i prostori za stanovanje (stanovi; studentski, đački i starački domovi; domovi za napuštenu djecu i sl.)	0	0	0	0
3.2	**Ostali građevinski radovi (3.21 + 3.22 + 3.23)**	**5.481**	**5.481**	**0**	**0**
3.21	Ostala visokogradnja (industrijske, poljoprivredne i ostale privredne hale i zgrade; silosi; hladnjače; rezervoari; cisterne; magacini; garaže; škole; bolnice; zatvori; administrativne zgrade i sl.)	0	0	0	0
3.22	Niskogradnja (željezničke pruge; putevi; mostovi; vijadukti; nadvožnjaci; tuneli; žičare; električni i telefonski vodovi; naftovodi; bazeni; cjevovodi; vodovod i kanalizacija; objekti za kopanje rude, elektrane, hidrocentrale; aerodromske piste; sportska igrališta; parkirališta i sl.)	5.481	5.481	0	0
3.23	Značajnija poboljšanja zemljišta (izgradnja nasipa, morskih brana, krčenje šuma i kamenitog tla; isušivanje močvara, navodnjavanje i sl.)	0	0	xxxxxxxxxxxxx	xxxxxxxxxxxxx
3.3	**Strojevi, oprema i transportna sredstva - domaća i uvozna (zbir 3.31 + 3.32)**	**169.412**	**169.412**	**0**	**0**
3.31	**Strojevi i oprema (zbir 3.311 do 3.319)**	**136.267**	**136.267**	**0**	**0**
3.311	Metalni proizvodi i naprave (metalne konstrukcije, tornjevi, cisterne, kontejneri, kotlovi i oprema za centralno grijanje, rezervoari, željezni i čelični kotlovi itd.)	2.260	2.260	0	0
3.312	Strojevi za proizvodnju i iskorištavanje mehaničke energije (motori, turbine, pumpe, kompresori), strojne naprave (podizajuće, transportne, rashladne, za provjetravanje), vage i sl.	3.270	3.270	0	0
3.313	Drugi strojevi i naprave za posebne namjene (metalurški, rudarski i građevinski strojevi, prehrambeni, tekstilni i sl.); strojevi za obradu (strugovi, bušilice, glodalice; strojevi za obradu metala, kamena, drveta i sl.)	7.651	7.651	0	0
3.314	Poljoprivredni i šumarski strojevi (traktori i drugi poljoprivredni i šumarski strojevi)	0	0	0	0
3.315	Računari i druga oprema za obradu podataka (personalni i drugi računari, štampači); druge kancelarijske mašine (računske, pisaće, fotokopirni i slični uređaji); elektronske blagajne, skeneri, bankomati, automati za mijenjanje novca	3.244	3.244	0	0
3.316	Električni motori, generatori i transformatori, naprave za distribuciju el. energije, cestovna i druga vanjska rasvjeta, kotlovi za dobijanje pare, atomski reaktori i sl.	0	0	0	0
3.317	Radijski, televizijski i komunikacijski uređaji i oprema (TV i radio prijemnici i odašiljači, telefonski aparati i centrale, faks mašine itd.)	5.522	5.522	0	0
3.318	Medicinska oprema, fini mehanički i optički instrumenti (osciloskopi, voltmetri, laboratorijske centrifuge, elektrografi, mikroskopi), precizne vage, fotografski aparati itd.	112.730	112.730	0	0
3.319	Namještaj i unutarnja oprema (metalni i drveni namještaj i sl.); nabavka knjiga za biblioteke	1.590	1.590	0	0
3.32	**Transportna sredstva (zbir 3.321 + 3.322 + 3.323)**	**33.145**	**33.145**	**0**	**0**
3.321	Putnički automobili do 10 osoba (kao i kombinirani namijenjeni prevozu putnika i tereta)	33.145	33.145	0	0
3.322	Teretna vozila (također cestovni traktori i prikolice)	0	0	0	0
3.323	Druga vozila i plovila (autobusi, čamci, tračna i zračna vozila)	0	0	0	0
3.4	**Od 3.3 (Strojevi, oprema i transportna sredstva) prikažite vrijednost uvezene opreme**	**0**	**0**	xxxxxxxxxxxxx	xxxxxxxxxxxxx
3.5	**Biološka sredstva (zbir 3.51 + 3.52)**	**390**	**390**	**0**	**0**
3.51	Osnovno stado (razna rasplodna i radna stoka)	0	0	0	0
3.52	Pošumljavanje i dugogodišnji zasadi	390	390	0	0
3.6	**Nematerijalna stalna sredstva (zbir 3.61 + 3.62 + 3.63 + 3.64 + 3.65)**	**0**	**0**	**0**	**0**
3.61	Dugoročna ulaganja u istraživanje i razvoj, osim rudarskih i mineralnih istraživanja	0	0	0	0
3.62	Rudarska i mineralna istraživanja	0	0	0	0
3.63	Softveri i baze podataka (zbir od 3.631 do 3.634)	0	0	0	0
3.631	Kupljeni softveri (uključujući i licence za softvere)	0	0	0	0
3.632	Softveri proizvedeni u vlastitoj režiji	0	0	0	0
3.633	Kupljene baze podataka	0	0	0	0
3.634	Baze podataka proizvedene u vlastitoj režiji	0	0	0	0
3.64	Književni i umjetnički originali (sa područja filma, muzike, TV programi, sportske i druge priredbe i sl.)	0	0	0	0
3.65	Ostala nematerijalna stalna sredstva (studije, projekti, elaborati, komisije za tehnički prijem i sl.)	0	0	0	0
3.7	**Troškovi prijenosa vlasništva zemljišta (tr. procjene zemljišta, advokata, porez na promet nekretninama)**	**0**	**0**	xxxxxxxxxxxxx	xxxxxxxxxxxxx
3.8	**Dragocjenosti (vrijednosni predmeti kupljeni radi očuvanja vrijednosti kao što su dijamanti, drago kamenje, nemonetarno zlato, slike, skulpture i sl.) [7]**	**0**	**0**	0	0
3.9	**Licence (osim licenci za softvere), patenti i trgovačke marke [7]**	**0**	**0**	0	0
3.10	**Zemljište (bez troškova prijenosa vlasništva)**	**0**	xxxxxxxxxxxxx	0	0

[7] Navedene vrijednosti ne sadržavaju troškove montaže i druge troškove prijenosa vlasništva. Ukoliko ne znate tačnu vrijednost, procijenite.

[8] Uključuje nova stalna sredstva, rekonstrukciju i zamjenu postojećih stalnih sredstava, stalna sredstva nabavljena putem finansijskog lizinga [illegible]

[9] Polovna stalna sredstva [illegible]

[10] Uključuje dobiti [illegible]

[illegible] Prodaja stalnih [illegible]

Kontrolni broj: 2961707763211417

TABELA 4. INVESTICIJE U NOVA STALNA SREDSTVA PO NAMJENI ULAGANJA I TERITORIJI U 2022. GODINI

Redni broj			UKUPNO		INVESTICIJE PO NAMJENI ULAGANJA I OPĆINAMA							
			djelatnost:		djelatnost:		djelatnost:		djelatnost:			
			Djelatnosti specijalističke medicinske prakse		Ne postoji		Ne postoji		Ne postoji			
			općina: Zavidovići entitet FBiH		općina: entitet:		općina: entitet:		općina: entitet			
			ukupan broj jedinica djelatnost KDBiH 2010	86.22	redni broj jedinice djelatnost KDBiH 2010		redni broj jedinice djelatnost KDBiH 2010		redni broj jedinice djelatnost KDBiH 2010			
			01	11177								
			entitet	općina	entitet	općina	entitet	općina	entitet			
1	2		3		4		5		6			
4.11	Ostvarene investicije u **nova** stalna sredstva	izgradnja novih kapaciteta	01	0	02	0	02	0	02	0		
4.12	u 2022. god. po karakteru izgradnje	rekonstrukcija, modernizacija, dogradnja i proširenje		175.283		175.283		0		0		
4.13	(Tabela 3., Kolona 4.)	održavanje nivoa postojećih kapaciteta		0		0		0				
4.0	Od ukupnih investicija prikazati investicije za zaštitu životne sredine [1]			0		0		0				
4.1	Ostvarene investicije u nova stalna sredstva u 2022. godini, (4.11 do 4.13)=(4.14 do 4.19)=(Tabela 3.,Red. br. 3.,Kolona 4.)			175.283		175.283		0				
4.14	Ostvarene investicije	stambene zgrade i prostori za stanovanje = 3.11		0		0						
4.15	u **nova**	ostali građevinski radovi = 3.2		5.481		5.481						
4.16	stalna sredstva	strojevi, oprema i transportna sredstva = 3.3		169.412		169.412						
4.17	u 2022. godini	biološka sredstva = 3.5		390		390		0				
4.18	po tehničkoj strukturi	nematerijalna stalna sredstva = 3.6		0		0						
4.19	(Tabela 3., Kolona 4.)	troškovi prijenosa vlasništva zemljišta = 3.7		0		0		0				
4.2	Vrijednost aktiviranih stalnih sredstava u toku 2022. godine			175.283		175.283						
4.3	Stalna sredstva u izgradnji (pripremi) krajem 2022. godine			0		0		0				

[1] Od ukupnih investicija u nova stalna sredstva u izgradnji (stavka 4.11, 4.12 i 4.13) treba navesti u stavci 4.0 prikazati investicije za zaštitu životne sredine

Obrazac popunio:

MUHIĆ (EDHEM) ALMIR
Upisati puno ime i prezime

Tel./fax **032/878-877**
E-mail **polikzav@bih.net.ba**
Datum **27.02.2023.**

M.P.

dr.Amra Hadžić

Kontrolni broj: 2961707763211417

JU Dom zdravlja Zavidovići
Naziv pravnog lica

4218122690008
Identifikacioni broj dodjeljen po JIB-u

Zavidovići, Gazi Husrev-begova br.25
Sjedište (adresa pravnog lica)

218122690008
Identifikacioni broj u sistemu poreza

Djelatnosti specijalističke medicinske prakse
Djelatnost

86.22
Šifra djelatnosti po KD BiH 2010

Raiffeisen Bank d.d. BiH
Naziv banke

102
Šifra opštine

1610550009120069
Broj računa

FINANSIJSKO-FINANCIJSKO INFORMATIČKA AGENCIJA
POSLOVNA JEDINICA ZENICA
ISPOSTAVA ZAVIDOVIĆI
28-02-2023

Za prijavu ne koristiti knjigovodstvo u skladu sa kontnim okvirom za pravna lica

POSEBNI PODACI O PLAĆAMA I BROJU ZAPOSLENIH
uz godišnji obračun
od 1.1.2022. do 31.12.2022. godine

- u KM -

Redni broj	POZICIJA	AOP	IZNOS	
			U istom obračunskom periodu prethodne godine	U obračunskom periodu tekuće godine
1	2	3	4	5
1.	Neto plaće	901	2.166.011	2.174.167
2.	Neto naknade plaća	902	514.431	549.216
3.	**Svega plaće i naknade (1+2)**	**903**	**2.680.442**	**2.723.383**
4.	Porez na plaće i naknade plaća	904	206.130	212.315
5.	Doprinosi iz plaća i naknada plaća	905	1.310.230	1.327.081
6.	Doprinosi na plaće i naknade plaća	906	444.683	450.572
7.	**Svega doprinosi (5+6)**	**907**	**1.754.913**	**1.777.653**
8.	**Svega (3+4+7)**	**908**	**4.641.485**	**4.713.351**
9.	Neto učešća zaposlenih u dobiti	909	0	0
10.	Porezi na učešće zaposlenih u dobiti	910	0	0
11.	Doprinosi iz učešća zaposlenih u dobiti	911	0	0
12.	Doprinosi na učešće zaposlenih u dobiti	912	0	0
13.	**Svega (9 do 12)**	**913**	**0**	**0**
14.	**Svega neto plaće, naknade plaća i učešća u dobiti (3+9)**	**914**	**2.680.442**	**2.723.383**
15.	Prosječan broj zaposlenih na osnovu sati rada (cijeli broj)	915	156	151

Zavidovići
Mjesto

MUHIĆ (EDHEM) ALMIR
Certifikovani računovođa

CR-5215/5
Broj dozvole

M.P.

dr Amira Hadžić
Direktor

27.02.2023.
Datum

032/878-877
Kontakt

KONER
društvo za reviziju i porezno savjetovanje

KONER d.o.o.
Ulica Prva b.b., 72230 Žepče, BIH
Tel.fax.: +387 032/ 888 250, mob. 061/787 424
e-mail: kovacevic.nermina@gmail.com
Identifikacijski broj: 4218562150005 Pdv: 218562150005

Revizija finansijskih izvještaja JU DOM ZDRAVLJA ZAVIDOVIĆI za obračunski period od 01.01. do 31.12.2022. godine

-SKRAĆENA VERZIJA-

Žepče, 13.03.2023 godine

PODACI O NARUČIOCU REVIZIJE:

Puni naziv Ustanove	***JU DOM ZDRAVLJA***
Sjedište Ustanove	*ZAVIDOVIĆI*
Adresa Ustanove	*Gazi Husrev-begova broj 25*
Identifikacioni broj	*4218122690008*
PDV broj	*218122690008*
Šifra djelatnosti po standardnoj klasifikaciji	*86.22*
Naziv osnovne djelatnosti	*Djelatnost medicinske prakse*
Statusni oblik organizovanja	*Ustanova*
Revizija za poslovnu godinu	*01.01.-31.12.2022.god.*

Na osnovu podataka iz finansijskih izvještaja godišnjeg obračuna za 2022 godine ,JU DOM ZDRAVLJA ZAVIDOVIĆI ,razvrstano je u grupu srednje pravno lice u smislu razvrstavanja iz člana 5. Zakona o računovodstvu i reviziji u FBIH (SNFBIH 15/21).

Lice ovlašteno za zastupanje :dr. Amira Hadžić ,direktor bez ograničenja ovlaštenja.

Osnivač :Općina Zavidovići sa 100 % učešćem u kapitalu.

Glavna račun: RAIFFEISEN BANKA broj:1610550009120069

Primjenjeni standardi finansijskog izvještavanja:MRS/MSFI.

IZVJEŠTAJ NEOVISNOG REVIZORA

Mišljenje- POZITIVNO

Prema našem mišljenu, priloženi finansijski izvještaji , u svim značajnim odrednicama,fer prezentiraju finansijski položaj JU DOM ZDRAVLJA ZAVIDOVIĆI na dan 31. decembra 2022. godine i njegovu finansijsku uspješnost i novčane tokove za završenu godinu a u skladu sa Međunarodnim standardima finansijskog izvještavanja koji su usvojeni u Evropskoj uniji (MSFI-ima).

Revidirali smo:

- *Izvještaj o finansijskom položaju na kraju perioda ;*
- *Izvještaj o ukupnom rezultatu za period 01.01-31.12.2022.g ;*
- *Izvještaj o promjenama kapitala ;*
- *Izvještaj o novčanim tokovima ;*

Osnova za mišljenje

Obavili smo našu reviziju u skladu sa Međunarodnim računovodstvenim standardima (MrevSima)Naša odgovornosti prema tim standardima podrobnije je opisana u našem izvještaju u odjeljku o Odgovornosti revizora za reviziju finansijskih izvještaja.Vjerujemo da su revizijski dokazi koje smo dobili dostatni i primjereni te da ćine odgovarajuću osnovu za naše mišljenje .

Neovisnost

Neovisni smo od Ustanove i Grupe u skladu sa Kodeksom etike za profesionalne računovođe Odbora za međunarodne standarde etike za računovođe (JESBA Kodeksom) i ispunili smo naše ostale etičke odgovornosti u skladu sa JESBA Kodeksom.

Ključna revizorska pitanja

Ključna revizorska pitanja su pitanja koja su po našoj profesionalnoj prosudbi bila od najvećeg značaja za reviziju finansijskih izvještaja za tekući period. Ova pitanja su adresirana u kontekstu revizije finansijskih izvještaja kao cjeline tako da u formiranju našeg mišljenja mi ne izdajemo posebno mišljenje na ova pitanja.

Značajnost

Primjena značajnosti znači steći razumno uvjerenje o tome jesu li finansijski izvještaji bez značajnog pogrešnog prikaza.Pogrešni prikazi mogu nastati kao posljedica prevare ili pogreške što može uicati na ekonomske odluke korisnika donjete na osnovu finansijskih izvještaja.

Ostale informacije

Uprava je odgovorna za ostale informacije.Ostale informacije sadrže informacije uključene u godišnji izvještaj koji uključuje Izvještaj rukovodstva Ustanove i Izjavu o primjeni kodeksa koporativnog upravljanja .

Naše mišljenje o finansijskim izvještajima Ustanove ne obuhvata ostale informacije.Naša je odgovornost pročitati ostale informacije i u provođenju toga razmotriti jesu li ostale informacije značajno protivrječne finansijskim izvještajima ili našim saznanjima stečenim u reviziji ili se drugačije čini da su značajno pogrešno prikazane.

U pogledu Izvještaja rukovodstva i Izjave o primjeni kodeksa korporativnog upravljanja Ustanove obavili smo postupke propisane Zakonom o računovodstvu.

Na temelju poznavanja i razumjevanja poslovanja Ustanove i njihovog okruženja stečenog u okviru revizije od nas se zahtjeva da izvjestimo ukoliko zaključimo da postoji značajni pogrešni prikaz u Izvještaju rukovodstva i Izjavi o primjeni kodeksa korporativnog upravljanja Ustanove.
U tom smislu mi nemamo ništa za izvjestiti.

Odgovornost uprave

Uprava je odgovorna za pripremanje i fer prezentaciju finansijskih izvještaja u skladu sa Međunarodnim standardima finansijskog izvještavanja ,i za one interne kontrole za koje uprava odredi da su potrebne za omogućavanje sastavljanja finansijskih izvještaja koji su bez značajnog pogrešnog prikazivanja usljed prevare ili pogreške .
U sastavljanju finansijskih izvještaja ,uprava je odgovorna za procjenjivanje sposobnosti preduzeća da nastavi s vremenski neograničenim poslovanjem,objavljivanjem i korištenjem računovodstvene osnove utemeljene na vremenskoj neograničenosti poslovanja.
Oni koji su zaduženi za upravljanje su odgovorni za nadziranje procesa finansijskog izvještavanja kojeg je ustanovila Ustanova.

Revizorova odgovornost

Naši ciljevi su steći razumno uvjerenje u tome jesu li finansijski izvještaji kao cjelina bez značajnog pogrešnog prikaza usljed prevare ili pogreške i izdati revizorski izvještaj koji uključuje naše mišljenje.

Pogrešani prikazi mogu nastati usljed prevare ili pogreške i smatraju se značajni ako se razumno može očekivati da,pojedinačno ili u zbiru ,utiču na ekonomske odluke korisnika .

Radom revizije:

- *Prepoznajemo i procjenjujemo rizike značajnog pogrešnog prikazivanja finansijskih izvještaja zbog prevare ili pogreške ,oblikujemo i obavljamo revizorske postupke kao reakciju na te rizike i pribavljamo revizorske dokaze kao dostatni i primjereni da osiguraju osnovu za naše mišljenje.*
- *Stičemo razumjevanje internih kontrola relevantnih za reviziju kako bismo oblikovali revizorske postupke koji su primjereni u datim okolnostima ali ne i za svrhu izražavanja mišljenja o djelotvornosti internih kontrola preduzeća.*

- *Ocjenjujemo primjerenost korištenih računovodstvenih politika i razumnost računovodstvenih procjena i povezanih objava koje je stvorila uprava.*

- *Zaključujemo o primjerenosti korištene računovodstvene osnove zasnovane na vremenskoj neograničenosti poslovanja koju koristi uprava ,i bazirano na prikupljenim revizorskim dokazima ,zaključujemo o tome postoji li značajna neizvjesanost u vezi s događajima ili okolnostima koji mogu stvarati značajnu sumnju u sposobnost preduzeća da nastavi s vremenski neograničenim poslovanjem.Ako zaključimo da postoji značajna neizvjesnost ,od nas se zahtjeva da skrenemo pažnju u našem revizorskom izvještaju na povezane objave u finansijskim izvještajima ili,ako takve objave nisu odgovarajuće ,da modificiramo naše mišljenje .*
- *Ocjenjujemo cjelokupnu prezentaciju ,strukturu i sadržaj finansijskih izvještaja ,uključujući i objave ,kao i održavaju li finasijski izvještaji transakcije i događaje na kojima su zasnovani na način kojim se postiže fer prezentacija.*

Mi komuniciramo sa onim koji su zaduženi za upravljanje u vezi s,između ostalih pitanja,planiranim obimom i vremenskim rasporedom revizije i važećim revizorskim ,uključujući i u vezi sa značajnim nedostacima u internim kontrolama koji su otkriveni tokom revizije.

Između pitanja o kojima se komunicira sa onima zaduženim za upravljanje ,mi određujemo ona pitanja koja su od najveće važnosti u reviziji finansijskih izvještaja tekućeg perioda i stoga su ključna revizijska pitanja.

Mi opisujemo ta pitanja u našem revizorskom izvještaju ,osim ako zakon ili regulativa sprečava javno objavljivanje ili kada odlučimo ,u iznimno rijetkim okolnostima,da pitanje ne reba priopčiti u našem izvještaju jer se razumno može očekivati da bi negativne posljedice priopćavanja nadmašile dobrobit javnog interesa od takvog priopćavanja.

DOO KONER ŽEPČE	*OVLAŠTENI REVIZOR*
Kovačević Nedžad,dipl.ecc	*Kovačević Nermina ,dipl.ecc*

Skraćeni BILANS USPJEHA za period 01.01.-31.12.2022

	POZICIJA	TEKUĆA GODINA(KM)
1.	Prihodi	7.349.922
2.	Rashodi	7.315.011
3.	Dobit	34.911

Skraćeni BILANS STANJA na dan 31.12.2022. godine

Kont	POZICIJA	TEKUĆA GODINA(KM)
	AKTIVA	
1.	Dugoročna movina	3.776.673
2.	Kratkoročna imovina	1.911.791
	Ukupno aktiva	**5.688.464**
	PASIVA	
1.	Kapital	3.109.352
2.	Obaveze	2.579.112
	Ukupno pasiva	**5.688.464**

JAVNA USTANOVA

„DOM ZDRAVLJA“

ZAVIDOVIĆI

Izvještaj o rezultatima rada i poslovanja u periodu I-XII 2022. godine

Zavidovići, 2023. godine

JAVNA USTANOVA
DOM ZDRAVLJA
ZAVIDOVIĆI

Gazi Husrev-begova 25
tel.(032)878-877
fax (032)879-088
e-mail: polikzav@bih.net.ba
web : www.dzzavidovici.ba
Identifikacioni broj: 4218122690008
PDV broj: 218122690008
Žiro računi : ASA Banka d.d. Sarajevo : 1340300000007482
Raiffeisen bank d.d. BiH Sarajevo – filijala Zenica : 1610550009120069

UPRAVNI ODBOR
Broj: 01-1.03-950/23
Datum:22.03.2023.godine

Na osnovu člana 65.Zakona o zdravstvenoj zaštiti i člana 38.Statuta Javne ustanove Dom zdravlja Zavidovići, Upravni odbor Javne ustanove Dom zdravlja Zavidovići na svojoj 46.sjednici održanoj dana 22.03.2023.godine, donosi,

IZVJEŠTAJ

o rezultatima rada i poslovanja Javne ustanove Dom zdravlja Zavidovići u 2022.godini

1. UVOD
Osnovni podaci o zdravstvenoj ustanovi

Naziv :	JU Dom zdravlja Zavidovići
Sjedište :	Gazi Husrev-begova br.25, Zavidovići
Djelatnost :	Medicinska praksa
Pravni status :	Javna ustanova u državnoj svojini
Identifikacioni broj (ID) :	4218122690008
Telefon :	032/878-877
Direktor :	dr Amira Hadžić, specijalista dijagnostičke radiologije
Upravni odbor :	Imenovan rješenjem Općinskog vijeća u sastavu : 1. Elvir Mehić – predsjednik, 2. Amira Tadić – član, 3. dr Vahidin Osmić,specijalista neuropsihijatar – član.

JU Dom zdravlja Zavidovići je zadnjom preregistracijom upisana u sudski registar pod brojem 043-0-Reg-12-000564 od 22.05.2012.g. Osnivač je Grad Zavidovići. Šifra djelatnosti je 86.22.

Osnovna djelatnost JU Dom zdravlja Zavidovići je organizovanje i pružanje primarne i dijelom specijalističko-konsultativne zdravstvene zaštite i djelatnosti javnog zdravstva na području Grada Zavidovići, u skladu sa zakonskim okvirom koji reguliše ovu oblast i Ugovorom sa Zavodom zdravstvenog osiguranja ZDK.

Zdravstvena zaštita na primarnom nivou obuhvata:

- djelatnost porodične medicine
- djelatnost zdravstvene zaštite djece
- djelatnost polivalentnih patronažnih sestara u zajednici
- higijensko-epidemiološku zaštitu
- hitnu medicinsku pomoć
- zaštitu reproduktivnog zdravlja žena
- zdravstvenu zaštitu kod nespecifičnih i specifičnih plućnih oboljenja
- fizikalnu i mentalnu rehabilitaciju u zajednici
- specifičnu zdravstvenu zaštitu radnika, kao dio medicine rada, ako je ugovorena sa poslodavcem
- stomatološku zaštitu
- laboratorijsku i radiološku dijagnostiku primarnog nivoa

Zdravstvena zaštita na primarnom nivou, pored navedenog, obuhvata:

- praćenje zdravstvenog stanja stanovnika i provođenje mjera za zaštitu i unapređenje zdravlja stanovnika
- prevenciju, liječenje i rehabilitaciju bolesti i povreda
- otkrivanje i suzbijanje faktora rizika masovnih nezaraznih bolesti
- specifičnu preventivnu zdravstvenu zaštitu mladih, naročito u osnovnim i srednjim školama, te visokim školama na svom području
- imunizaciju protiv zaraznih bolesti
- liječenje i rehabilitaciju u kući
- palijativnu njegu

Djelatnost JU Dom zdravlja Zavidovići organizuje se i provodi u sljedećim objektima : Centralnim objektima Doma zdravlja Zavidovići, te područnim ambulantama : Dolina, Gaj, Gostović, Pašin Konak, Kovači, Mećevići, Vozuća, Krivaja, Rujnica, Maoča, što govori da se vodilo računa da primarnom zdravstvenom zaštitom bude prostorno pokriveno područje cijelog Grada Zavidovići, tj. da ista bude približena korisnicima.

2. ORGANIZACIJSKA STRUKTURA

Funkcija Doma zdravlja Zavidovići obezbjeđuje se sinhronizovanom aktivnošću dva sektora:

- Sektor medicinskih poslova
- Sektor nemedicinskih poslova

Organizacija i sistematizacija poslova u Domu zdravlja Zavidovići uređena je Pravilnikom o radu JU Dom zdravlja Zavidovići.

Organogram JU Dom zdravlja Zavidovići

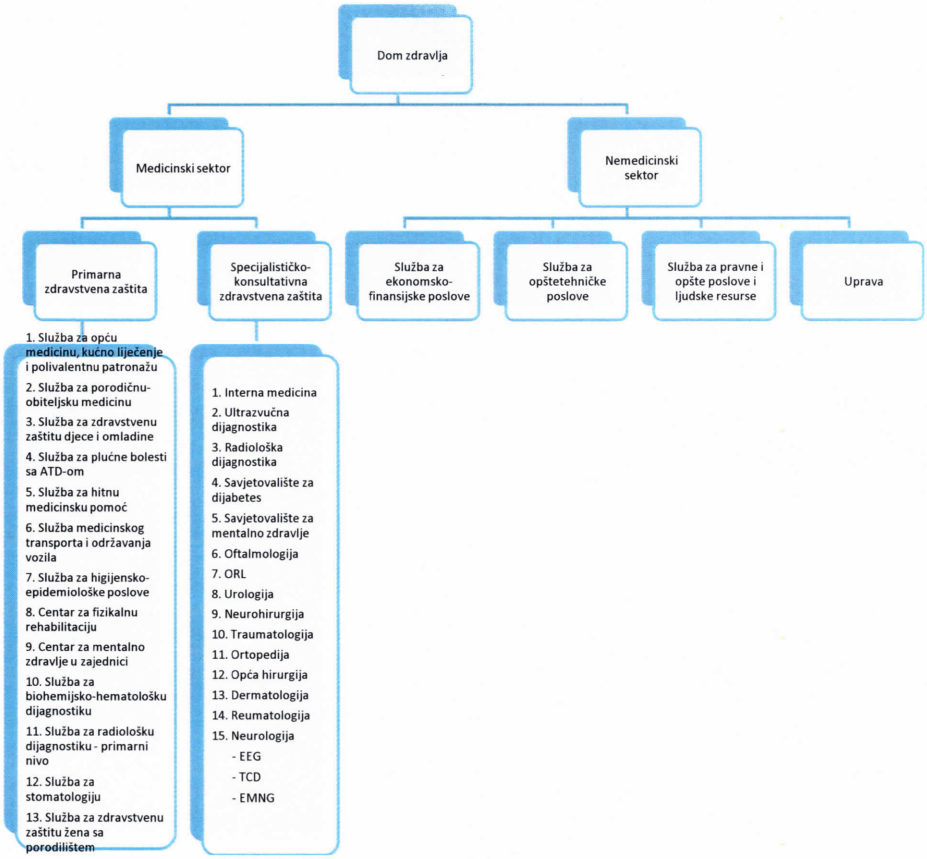

3. LJUDSKI RESURSI

Na dan 01.01.2022.godine u JU Dom zdravlja Zavidovići broj zaposlenih bio je 157, a sa 31.12.2022.godine broj zaposlenih bio je 158.

U navedenom periodu prestao je radni odnos za pet radnika i to: jedan doktor specijalista za plućne bolesti (pulmolog), i jedan medicinski tehničar, koji su ostvarili pravo na starosnu penziju (40 godina radnog staža), jedan doktor specijalista radiodijagnostike ostvarila je pravo na starosnu penziju (65 godina života), jedan doktor medicine sporazumno je raskinuo Ugovor o radu i za jednog medicinskog tehničara je prestao radni odnos otkazom Ugovora o radu zbog teže povrede radnih obaveza.

Specijalista urgentne medicine, koji je bio na neplaćenom odsustvu radi obavljanja javne funkcije – ministar zdravstva ZDK je dostavio zahtjev za prestanak neplaćenog odsustva sa 24.12.2022.godine. Trenutno jedan doktor medicine obavlja specijalizantski staž i to: specijalizant medicine rada i sporta, a u toku mjeseca februara jedan specijalista interne medicine započeo je obavljanje subspecijalizantskog staža i to subspecijalizant iz pulmologije.

Tokom perioda 01.01.-31.12.2022.godine pokrenuto je pet procedura prijema u radni odnos i to: za jednog medicinskog tehničara na period od 14 dana, tri medicinska tehničara na neodređeno, dva doktora medicine na period do 120 dana, te dva doktora medicine na neodređeno vrijeme, te procedura prijema jednog specijaliste radiodijagnostike/dijagnostičke radiologije i 1 specijaliste fizikalne medicine i rehabilitacije na određeno vrijeme. Sve procedure osim prijema specijaliste radiodijagnostike/dijagnostičke radiologije i specijaliste fizikalne medicine i rehabilitacije na određeno vrijeme, za koju nije bilo prijavljenih kandidata, su završene u izvještajnom periodu zaključenjem ugovora o radu.

3.1 KVALIFIKACIONA STRUKTURA ZAPOSLENIH

Ukupno zaposlenih na dan 31.12.2022.g. je 158, a struktura je prikazana u Tabeli broj 1:

Tabela broj 1. Kvalifikaciona struktura zaposlenih

R. br.	Zaposleni po strukama i stepenima stručne spreme	Broj zaposlenih		Index
		2021.	2022.	(3/2)
0	1	2	3	4
	Medicinski radnici:			
1.1.	VSS specijalisti	22	21	95
1.2.	VSS dr medicine	13	14	108
1.3.	VSS dr stomatologije	2	2	100
1.4.	VSS dipl.inžinjer med.lab.dijagnostike	2	2	100
1.5.	VSS dipl.inžinjer med. radiologije	3	3	100
1.6.	VSS dipl.med.sestra/tehničar	1	1	100
1.7.	VSS dipl.sanitarni inženjer	1	1	100
1.8.	VŠS medicinski tehničari	5	5	100
1.9.	SSS medicinski tehničari	73	74	101
1.	**Ukupno medicinski radnici**	**122**	**123**	**101**
	Nemedicinski radnici:			
2.1.	VSS dipl. pravnik	2	2	100
2.2.	VSS master ekonomije	1	1	100
2.3.	VSS dipl.psiholog	1	1	100
2.4.	VSS bakalaureat/bachelor ekonomije	1	1	100
2.5.	VSS dipl.inžinjer računarstva i informatike	1	1	100
2.6.	SSS administrativni radnici	5	5	100
2.7.	SSS domar	2	2	100
2.8.	KV domar	1	1	100
2.9.	VKV vozač sanitetskog vozila	1	1	100
2.10.	KV vozači sanitetskih vozila	2	2	100
2.11.	KV radnici recepcioneri	3	3	100
2.12.	KV vešarica	2	2	100
2.13.	SSS spremačica	1	1	100
2.14.	KV spremačica	3	3	100
2.15.	NK spremačica	9	9	100
2.	**Ukupno nemedicinski radnici**	**35**	**35**	100
3.	**Ukupno zaposlenih u zdravstvenoj ustanovi (1+2)**	**157**	**158**	**101**
4.	**Broj novouposlenih**	**2**	**6**	**300**
5.	**Broj prestanaka radnog odnosa**	**6**	**5**	**83**

3.2 EDUKACIJA

Stručno usavršavanje zaposlenih je jedan od prioriteta Ustanove kojem se posvećuje maksimalna pažnja i podrška. Kontinuirana medicinska edukacija unutar Ustanove podignuta je na viši nivo uz vrlo seriozan pristup izradi i realizaciji plana edukacije.

U posmatranom periodu održan je nešto veći broj radionica i predavanja za medicinske tehničare, kao i za ljekare u komparaciji s istim periodom prethodne godine, a zbog povoljnije epidemiološke situacije uzrokovane pandemijom COVID-19.

Uposlenici su takođe prisustvovali online edukacijama u organizaciji Ljekarske komore i Komore medicinskih tehničara, te edukacijama iz oblasti javnih nabavki, radnih odnosa, online edukacijama za računovodstvenu profesiju, te pripreme i pisanja projekata za EU fondove.

4. REZULTATI RADA MEDICINSKOG SEKTORA

Zdravstvene usluge u primarnoj zdravstvenoj zaštiti JU Dom zdravlja pruža osiguranim licima kroz sljedeće organizacione jedinice:

- Služba za opću medicinu, kućno liječenje i polivalentnu patronažu
- Služba za porodičnu/obiteljsku medicinu
- Služba za zdravstvenu zaštitu djece i omladine
- Služba za zdravstvenu zaštitu žena sa porodilištem
- Služba za plućne bolesti sa ATD-om
- Služba za higijensko-epidemiološke poslove
- Služba za hitnu medicinsku pomoć
- Služba za stomatologiju
- Služba za biohemijsko-hematološku dijagnostiku
- Centar za mentalno zdravlje u zajednici
- Centar za fizikalnu rehabilitaciju
- Služba za radiološku dijagnostiku

Zdravstvene usluge vanbolničke konsultativno-specijalističke zdravstvene zaštite sa dijagnostikom JU Dom zdravlja pruža kroz sljedeće djelatnosti:

- Pedijatrija (dio usluga)
- Pneumoftiziologija
- Ginekologija i akušerstvo
- Opća interna medicina
- Neurologija
- Dermatovenerologija
- Biohemijska i hematološka laboratorijska dijagnostika
- Ultrazvučna, RTG i CT dijagnostika
- Traumatologija
- Urologija
- Reumatologija
- Vaskularna hirurgija
- Neurohirurgija
- Opća hirurgija
- Transfuziologija
- Ortopedija
- Oftalmologija i optometrija

Za navedene djelatnosti JU Dom zdravlja obezbjeđuje pružanje usluga iz vlastitog kadrovskog potencijala ili ugovorom sa specijalistima određenih oblasti medicine.
U JU Dom zdravlja se pružaju i zdravstvene usluge konsultativno-specijalističke zdravstvene zaštite kroz sljedeće djelatnosti:

- Opća hirurgija
- ORL.

Za navedene djelatnosti JU Dom zdravlja obezbjeđuje prostor, opremu i angažman zdravstvenih tehničara, te po tom osnovu ostvaruje finansijska sredstva, dok specijaliste angažuje Kantonalna

bolnica Zenica. Kantonalna bolnica Zenica je obustavljala ove usluge u skladu sa pogoršanjem epidemiološke situacije na nivou kantona.

Laboratorijske analize tercijarnog i dijelom sekundarnog nivoa su ugovorom ZZO ZDK i Kantonalne bolnice Zenica, odnosno Opće bolnice Tešanj, usmjerene navedenim bolnicama, a JU Dom zdravlja organizuje uzimanje i transport uzoraka uzetih od pacijenata.

Dijalizni tretman pacijenata se obavlja u Dijaliznom centru Kantonalne bolnice Zenica u Žepču svim danima osim nedjelje prema rasporedu koji dostavi centar. Ova zdravstvena usluga je finansirana većim dijelom od strane Federalnog zavoda zdravstvenog osiguranja i reosiguranja Sarajevo, a u 2022.godini je obuhvatila 26 pacijenata.

4.1 ANALIZA PREGLEDA I ZDRAVSTVENIH USLUGA

Tabela broj 2. Prikaz broja pregleda po organizacionim jedinicama

Naziv	Broj pregleda 2022. godina	Broj usluga 2022. godina
Služba za opću medicinu, kućno liječenje i polivalentnu patronažu	37.203	86.327
Služba za porodičnu-obiteljsku medicinu	100.164	250.218
Služba za zdravstvenu zaštitu djece i omladine	21.420	52.841
Služba za zdravstvenu zaštitu žena sa porodilištem	8.376	40.323
Služba za plućne bolesti sa ATD-om	2.099	5.062
Služba za hitnu medicinsku pomoć	13.705	72.729
Služba za higijensko-epidemiološke poslove	1.331	23.609
Centar za fizikalnu rehabilitaciju	4.363	61.912
Centar za mentalno zdravlje u zajednici	6.535	18.173
Služba za radiološku dijagnostiku	7.942	20.838
Specijalističko-konsultativna zdravstvena zaštita	25.258	37.278
Služba za stomatologiju	4.548	19.542
Služba za biohemijsko-hematološku dijagnostiku	29.653	177.526
UKUPNO	**262.597**	**866.378**

Tabela broj 3. Prikaz broja pregleda po nivou zdravstvene zaštite

	2022.godina			Mjesečni prosjek	
	% učešća u broju pregleda	Broj pregleda	Broj usluga	Broj pregleda	Broj usluga
Primarna zdravstvena zaštita	90,38	237.339	829.100	19.778	69.092
Specijalističko-konsultativna zaštita	9,62	25.258	37.278	2.105	3.106
UKUPNO	**100,00**	**262.597**	**866.378**	**21.883**	**72.198**

U toku 2022.godine ukupno je izvršeno 262.597 pregleda, odnosno pruženo je 866.378 zdravstvenih usluga, i to 237.339 pregleda odnosno 829.100 usluga u primarnoj zdravstvenoj zaštiti, a 25.258 pregleda odnosno 37.278 usluga u specijalističko-konsultativnoj zdravstvenoj zaštiti. U odnosu na ukupan broj pregleda u istom izvještajnom periodu 2021.godine broj pregleda

je povećan za 36.281 pregled, a broj pruženih usluga je povećan za 131.588 usluga. U odnosu na 2021.godinu u 2022.godini broj pregleda i pruženih usluga je značajno povećan u većini službi Ustanove, izuzev u Službi za zdravstvenu zaštitu žena sa porodilištem i Službi za stomatologiju, gdje je zabilježen nešto manji broj usluga i pregleda nego u prethodnoj godini.

Organizacija rada u 2022.godini u Domu zdravlja Zavidovići napravljena je prema preporukama i naredbama kriznih štabova, a u skladu sa potrebama i epidemiološkom situacijom. Obzirom da je epidemiološka situacija bila dosta povoljnija u drugoj polovini godine i organizacija rada je bila lakša, ali i obim posla i pruženih usluga je bio zato veći.

Prosječan broj pregleda na mjesečnom nivou iznosio je 21.883, odnosno 730 pregleda dnevno, a prosječan broj pruženih usluga na mjesečnom nivou je 72.198, odnosno 2.407 usluga dnevno.

U odnosu na ukupan broj stanovnika na području Grada Zavidovići (35.988 prema popisu iz 2013.godine) ostvareno je cca. 7 pregleda po glavi stanovnika na godišnjem nivou, odnosno pruženo je cca. 24 usluge po glavi stanovnika na godišnjem nivou.

U ovom izvještajnom periodu izdato je ukupno 7.727 uputnica za bolničko liječenje, odnosno cca. 2,94% u odnosu na ukupan broj pregleda, a 97,06% potreba pacijenata završeno je na nivou Doma zdravlja, pri čemu treba napomenuti da su u ukupnom broju uputnica za bolničko liječenje uračunate i uputnice za dijagnostičke procedure koje pripadaju sekundarnom i tercijarnom nivou zdravstvene zaštite.

4.2 ANALIZA FUNKCIONISANJA PRIMARNE ZDRAVSTVENE ZAŠTITE

4.2.1 Služba za opću medicinu, kućno liječenje i polivalentnu patronažu

U Službi za opću medicinu, kućno liječenje i polivalentnu patronažu u toku 2022.godine ostvareno je 37.203 pregleda od čega je 5.334 prvih pregleda, odnosno pruženo je 86.327 usluga dijagnosticiranja i liječenja što je za 2.208 pregleda više, odnosno za 5.307 usluga više u odnosu na 2021.godinu.

U ovom izvještajnom periodu izdato je 10.280 uputnica za specijalističke preglede i 9.493 uputnice za laboratorijske pretrage, što je za 2.062 uputnice za specijalističke preglede više, odnosno 2.234 uputnice za laboratorijske pretrage više u odnosu na isti izvještajni period u 2021.godini.

U ovom periodu izdato je 1.494 uputnice za potrebe bolničkih usluga, što je za 410 uputnica manje u odnosu na 2021.godinu, kada je izdato 1.084 uputnice.

4.2.2 Služba za porodičnu-obiteljsku medicinu

U posmatranom periodu angažovano je 12 timova koji pružaju zdravstvenu zaštitu stanovništvu na šesnaest lokacija, a čiji je rad organiziran u ambulantama u krugu JU Dom zdravlja i terenskim ambulantama Maoča, Vozuća, Krivaja, Kovači, Pašin Konak, Mećevići, Rujnica, Gostović, Dolina i u ambulanti Gaj u gradskom području.

U Službi porodične-obiteljske medicine u toku 2022.godine ostvareno je ukupno 100.164 pregleda, od čega je 12.453 prvih pregleda i pruženo je 250.218 usluga. Od ukupnog broja pregleda 42.502 pregleda je bilo u terenskim ambulantama porodične-obiteljske medicine. Prosječno je ostvareno 8.347 pregleda po timu porodične-obiteljske medicine u posmatranom periodu. U odnosu na isti

period 2021.godine broj pregleda i usluga je znatno povećan, i to broj pregleda za 22.957, a broj usluga za 56.781.

U ovom periodu ostvareno je 2.158 kućnih posjeta ljekara i medicinskih tehničara, što je za 810 posjeta više nego u 2021.godini. Prosječno je ostvareno 180 kućnih posjeta po timu.

Izdato je ukupno 24.411 uputnica za specijalističke preglede, što je za 6.951 uputnicu više u odnosu na isti period 2021.godine, te 15.973 uputnice za laboratorijske pretrage, a u istom periodu 2021.godine bilo je 4.690 uputnica manje. U ovom periodu izdato je 2.298 uputnica za bolničke usluge, odnosno 153 uputnice više nego u istom periodu 2021.godine.

4.2.3 Služba za zdravstvenu zaštitu djece i omladine

U toku 2022.godine u ovoj službi angažovana su četiri pedijatra, te je ostvareno ukupno 21.420 pregleda, od čega 13.337 pregleda predškolske djece i 8.083 pregleda školske djece, a što je za 2.418 pregleda više nego u istom periodu 2021.godine. Pruženo je ukupno 52.841 usluga u toku 2022.godine, a u toku 2021.godine ukupno 49.422 usluge.

Izdato je 5.215 uputnica specijalisti i 4.347 uputnica za laboratorijske pretrage, što je za 259 uputnica specijalisti više u odnosu na isti period 2021.godine, odnosno za 422 uputnice za laboratorijske pretrage više nego u 2021.godini. Izdato je 270 uputnica za bolničke usluge, a u istom periodu 2021.godine izdato je 274 uputnice za bolničke usluge.

4.2.4 Služba za zdravstvenu zaštitu žena sa porodilištem

U 2022.godini u Službi za zdravstvenu zaštitu žena sa porodilištem angažovana su dva tima i ostvareno je ukupno 8.376 pregleda i obavljeno je 10 poroda, te je pruženo 40.323 usluge, dok je u istom periodu 2021.godine obavljeno 9.184 pregleda, 4 poroda i pruženo je 41.426 usluga.

Prosječno po timu je ostvareno 4.188 pregleda, što je za 404 pregleda po timu manje nego u 2021.godini, odnosno ostvareno je 20.162 preventivne usluge po timu, što je za 551 uslugu po timu manje nego u 2021.godini. Preventivne usluge se ogledaju kroz sistematske i periodične preglede, kontrolne preglede, te posjete savjetovalištima.

U ovom periodu je izdato 46 uputnica specijalisti, 957 uputnica za laboratorijske pretrage i 1.021 uputnica za bolničke usluge, dok je u 2021.godini bilo 46 uputnica specijalisti, 947 uputnica za bolničke usluge, te 709 uputnica za laboratorijske pretrage.

4.2.5 Služba za plućne bolesti sa ATD-om

Angažovan je jedan tim, koji je ostvario 2.099 pregleda u 2022.godini, što je za 220 pregleda više u odnosu na isti period 2021.godine, odnosno pruženo je 5.062 usluge dijagnosticiranja i liječenja, što je za 1.396 usluga više nego u 2021.godini.

Od ukupnog broja pregleda u izvještajnom periodu je bilo 1.035 prvih pregleda, odnosno 28 prvih pregleda manje nego u 2021.godini.

Izdato je 110 uputnica za laboratorijske pretrage i 5 uputnica za bolnicu, dok je u istom periodu 2021.godine izdato 86 uputnica za laboratorij i 6 uputnica za bolnicu.

4.2.6 Služba za hitnu medicinsku pomoć

U Službi za hitnu medicinsku pomoć u toku 2022.godine angažovana su četiri tima koja su ostvarila 13.705 pregleda, za 1.203 pregleda više nego u istom periodu 2021.godine, kada je ostvareno 12.502 pregleda. Ukupno je pruženo 72.729 usluga dijagnosticiranja i liječenja, što je za 6.727 usluga više nego u istom periodu 2021.godine.

Prosječno po timu ostvareno je 3.426 pregleda i pruženo 18.182 usluge u toku 2022.godine, a u toku 2021.godine bilo je 3.125 pregleda prosječno po timu i pruženo je 16.500 usluga prosječno po timu.

U ovom periodu izvršeno je 456 kućnih posjeta medicinskih tehničara, dok je u istom periodu 2021.godine bilo 513 kućnih posjeta medicinskih tehničara.

U toku 2022.godine izdato je 362 uputnice specijalisti i 389 uputnica za laboratorijske pretrage, te 2.446 uputnica za bolničke usluge, dok je u istom periodu 2021.godine izdato 269 uputnica specijalisti, 291 uputnica za laboratorijske pretrage i 2.235 uputnica za bolničke usluge.

4.2.7 Služba za higijensko-epidemiološke poslove

U Službi za higijensko-epidemiološke poslove je u 2022.godini angažovan jedan tim, koji je ostvario 1.331 pregled i pružio 23.609 usluga, što je za 24 pregleda manje nego u istom periodu 2021.godine, a pruženo je 2.740 usluga više nego u 2021.godini.

Kućnih posjeta ljekara u ovom izvještajnom periodu nije bilo, a ostvareno je 18 kućnih posjeta medicinskih tehničara, dok je u 2021.godini bilo 95 kućnih posjeta ljekara i 22 kućne posjete medicinskih tehničara.

Ukupan broj preventivnih usluga u toku 2022.godine je 1.446, a u 2021.godini bilo je 1.322 preventivne usluge. Preventivne usluge se ogledaju kroz sistematske i periodične preglede, kontrolne preglede poslije sistematskih i periodičnih pregleda, edukaciju građana iz oblasti prevencije zaraznih i nezaraznih bolesti, asanacija terena kod pojave zaraznih bolesti, DDD i drugo.

4.2.8 Centar za fizikalnu rehabilitaciju

U Centru za fizikalnu rehabilitaciju u toku 2022.godine angažovan je jedan tim koji je ostvario 4.363 pregleda, za 499 pregleda više nego u istom periodu 2021.godine, kada je ostvareno 3.864 pregleda. Ukupno je pruženo 61.912 usluga dijagnosticiranja i liječenja, što je za 15.545 usluga više nego u 2021.godini.

U izvještajnom periodu izdato je 537 uputnica specijalisti i 152 uputnice za laboratorijske pretrage, te 103 uputnice za bolničke usluge, dok je u istom periodu 2021.godine izdato 450 uputnica specijalisti, 134 uputnice za laboratorijske pretrage i 51 uputnica za bolničke usluge.

4.2.9 Centar za mentalno zdravlje u zajednici

U Centru za mentalno zdravlje u 2022.godini ostvareno je ukupno 6.535 pregleda, za 162 pregleda više nego u istom periodu 2021.godine, kada je ostvareno 6.373 pregleda. Ukupno je pruženo 18.173 usluge dijagnosticiranja i liječenja, te preventivnih usluga kao što su sistematski i periodični pregledi, edukacija pacijenata, ocjene zdravstvenog stanja i sposobnosti, a u 2021.godini bilo je

2.349 usluga manje. U izvještajnom periodu izdato je 82 uputnice za bolničke usluge, dok je u istom periodu 2021.godine izdato 39 uputnica.

4.2.10 Služba za radiološku dijagnostiku

U Službi za radiološku dijagnostiku anagažovana su dva tima koja su u toku 2022.godine ostvarila 7.942 pregleda, što je za 1.386 pregleda više nego u 2021.godini. Ukupno je pruženo 20.838 usluga, koje se ogledaju kroz usluge RTG dijagnosticiranja (nativne i kontrastne) i ultrazvučne dijagnostike, a u 2021.godini pruženo je 4.260 usluga manje.

U toku 2022.godine realiziran je i projekat skrininga malignoma dojke mamografskim pregledom za žene starije od 50 godina u organizaciji Zavoda zdravstvenog osiguranja ZDK, ukupno je pregledano 1.264 žene.

4.3 ANALIZA FUNKCIONISANJA SPECIJALISTIČKO-KONSULTATIVNE ZDRAVSTVENE ZAŠTITE

Specijalističko-konsultativna zdravstvena zaštita podrazumjeva ambulante specijalističke zdravstvene zaštite primarnog i sekundarnog nivoa. Dobro razvijena i organizovana specijalističko-konsultativna zaštita smanjuje potrebu za bolničkim liječenjem s jedne strane, a sa druge strane doprinosi boljoj kvaliteti primarne zdravstvene zaštite, bržoj i tačnijoj dijagnozi i adekvatnijoj terapiji. Specijalističko-konsultativna zdravstvena zaštita u Gradu Zavidovići je organizovana na tri načina :

A. Specijalističko-konsultativna zaštita finansirana od strane Zavoda zdravstvenog osiguranja ZDK za koju Kantonalna bolnica Zenica angažuje specijaliste – osiguranici participiraju u troškovima pregleda, odnosno ne participiraju ukoliko su oslobođeni participacije u skladu sa Odlukom o neposrednom učešću osiguranih lica u troškovima korištenja zdravstvene zaštite

B. Specijalističko-konsultativna zaštita finansirana od strane Zavoda zdravstvenog osiguranja ZDK za koju JU „Dom zdravlja" Zavidovići angažuje specijaliste – osiguranici participiraju u troškovima pregleda, odnosno ne participiraju ukoliko su oslobođeni participacije u skladu sa Odlukom o neposrednom učešću osiguranih lica u troškovima korištenja zdravstvene zaštite

C. Treći način funkcionira po principu angažmana specijalista iz medicinskih oblasti za koje postoji potreba građanstva i procjena stručnog vijeća Ustanove, a istu ne finansira Zavod zdravstvenog osiguranja ZDK, JU „Dom zdravlja" angažuje specijaliste, a svi korisnici usluga plaćaju cijenu pregleda u skladu sa Cjenovnikom Ustanove, a u cilju pokrića troškova angažmana određenih specijalista.

Način finansiranja direktno utiče na način organizacije specijalističko-konsultativne zdravstvene zaštite, a zbog njegovog nepoznavanja od strane korisnika često dovodi do zabune, pa i nezadovoljstva među pacijentima. Usluge koje finansira Zavod zdravstvenog osiguranja ZDK podliježu obavezi participacije osiguranika u troškovima pregleda u skladu sa Odlukom o neposrednom učešću osiguranih lica u troškovima korištenja zdravstvene zaštite („Sl. novine ZDK", broj: 4/05, 13/08 i 13/17), odnosno određene kategorije osiguranika su oslobođene participacije u skladu sa pomenutom Odlukom. Usluge za koje JU Dom zdravlja Zavidovići angažuje doktora specijalistu određene oblasti u medicini po osnovu posebnog ugovora, jer usluge iz tih medicinskih oblasti ne finansira Zavod zdravstvenog osiguranja, ta vrsta usluga podliježe obavezi plaćanja u skladu sa Cjenovnikom Ustanove koji je utvrdio Upravni odbor, a na osnovu Tarifnog pravilnika, kojeg je donio Zavod zdravstvenog osiguranja i reosiguranja Federacije Bosne i Hercegovine.

U toku 2022.godine u specijalističko-konsultativnoj zaštiti ostvareno je 25.258 pregleda i pruženo je 37.278 usluga, a što je u odnosu na isti izvještajni period 2021.godine za 3.563 pregleda više i za 6.972 usluge više.

4.4 SLUŽBA ZA STOMATOLOGIJU

U Službi su angažovana 2 tima, koji rade na poslovima očuvanja i unapređenja zdravlja, sprečavanja, suzbijanja i liječenja bolesti usta, usne šupljine, zuba i čeljusti. Posebna pažnja se posvećuje preventivnim pregledima i uslugama, naročito kod djece predškolskog, školskog uzrasta i omladine. U toku 2022.godine ostvareno je 4.548 pregleda i pruženo je 19.542 usluge, što je u odnosu na isti period 2021.godine za 494 pregleda manje i 1.840 usluge manje.

4.5 SLUŽBA ZA BIOHEMIJSKO-HEMATOLOŠKU DIJAGNOSTIKU

Laboratorijska dijagnostika organizovana je kroz Službu za biohemijsko-hematološku dijagnostiku i dva dislocirana punkta laboratorije za uzorkovanje materijala u terenskim ambulantama Vozuća i Pašin Konak. Pored osnovne djelatnosti Služba uzorkuje i priprema materijal za transport u laboratoriju Kantonalne bolnice Zenica i laboratoriju Opće bolnice Tešanj za određene pretrage koje je ZZO ZDK ugovorio sa ovim ustanovama.

U toku 2022.godine ostvareno je 29.653 posjete, što je za 2.991 posjetu više nego u istom periodu 2021.godine, te je pruženo 177.526 usluga, odnosno za 29.037 usluga više nego u 2021.godini. U prostorijama ove službe obavljaju se i specijalističke usluge transfuziologa, koji dolazi dva puta mjesečno, te od ukupnog broja usluga ove službe na usluge transfuziologa u 2022.godini otpada 281.

5. IZVJEŠTAJ O FINANSIJSKOM POSLOVANJU

U Izvještaju o finansijskom poslovanju JU Dom zdravlja Zavidovići prezentirani su podaci o poslovnom rezultatu koji pokazuju aktivnosti Ustanove za period 01.01.- 31.12.2022.godine, te podaci koji pokazuju finansijski položaj Ustanove na dan 31.12.2022.godine, te drugi podaci i obrazloženja koja doprinose kvaliteti i jasnijem razumjevanju prezentiranih podataka.

U dijelu koji se odnosi na poslovni rezultat, prikazani su osnovni elementi poslovnog rezultata, odnosno tabela prihoda, rashoda i njihova razlika (poslovni rezultat), kao i tabele koje prikazuju strukturu važnijih stavki prihoda i rashoda iz navedenih tabela.

U tabelama koje prikazuju strukturu važnijih stavki prihoda i rashoda, predstavljeni su komparativni podaci poslovanja izvještajne i prethodne godine, te uočene promjene prikazane u obliku indeksa. Izvještaj o finansijskom položaju (bilans stanja) Ustanove je izvještaj koji obuhvata pregled stanja imovine, kapitala i obaveza.

Izvještaj o finansijskom poslovanju, rađen je na temelju podataka iz knjigovodstvene evidencije na osnovu koje su rađeni finansijski izvještaji, odnosno podataka iz Izvještaja o finansijskom položaju (bilansa stanja) i Izvještaja o ukupnom rezultatu (bilansa uspjeha). U skladu sa Zakonom o računovodstvu i reviziji, izvršena je i revizija finansijskih izvještaja za period 01.01.- 31.12.2022.godine, od strane ovlaštene revizorske kuće. Revizijom je utvrđeno da su finansijski izvještaji sastavljeni i prezentirani istinito i objektivno, u skladu sa računovodstvenim standardima finansijskog izvještavanja, te je na sačinjene izvještaje dato pozitivno mišljenje.

5.1 POSLOVNI REZULTAT

Tabela broj 4. Prihodi

R. br.	Konto	Naziv	Iznos u KM
1	621	Prihodi od pruženih usluga	6.720.569
2	650	Prihodi od subvencija	137.446
3	651	Prihodi od zakupnine	41.669
4	652	Prihodi od donacija	276.596
5	655	Prihodi iz budžeta – Grad Zavidovići	164.800
6	659	Prihodi od naplate štete	121
7	669	Ostali prihodi	8.290
8	679	Prihodi po osnovu otpisa obaveza	431
		UKUPNO :	**7.349.922**

Tabela broj 5. Rashodi

R. br.	Konto	Naziv	Iznos u KM
1	511	Troškovi materijala	476.566
2	512	Troškovi energije i goriva	200.787
3	513	Troškovi rezervnih dijelova	20.699
4	514	Troškovi sitnog inventara i auto guma	22.733
5	520	Troškovi plaća	4.164.135
6	521	Troškovi naknada plaća zaposlenih	549.216
7	523	Troškovi službenih putovanja	8.497
8	524	Troškovi ostalih primanja i naknada zaposlenih	675.767
9	527	Troškovi naknada članovima Upravnog odbora	7.680
10	529	Troškovi naknada ostalim fizičkim licima	346.158
11	531	Troškovi transportnih usluga	340
12	532	Troškovi usluga održavanja	91.466
13	533	Troškovi najamnine boca za kisik	1.056
14	535	Troškovi objave oglasa	3.384
15	539	Troškovi ostalih usluga	8.683
16	540	Troškovi amortizacije	275.956
17	547	Troškovi rezervisanja	310.686
18	550	Troškovi neproizvodnih usluga	67.825
19	551	Troškovi reprezentacije	1.333
20	552	Troškovi premje osiguranja stalnih sredstava	7.836
21	553	Troškovi platnog prometa	3.609
22	554	Troškovi poštanskih i telekomunikacionih usluga	30.050
23	555	Troškovi poreza, taksi i ostalih naknada	38.923
24	559	Troškovi pretplate na stručna i službena izdanja	1.336
25	578	Troškovi otpisa potraživanja	28
26	579	Rashodi iz ranijih godina	262
		UKUPNO :	**7.315.011**

Poslovni rezultat

Pozicija	2022. godina
DOBIT PRIJE OPOREZIVANJA	34.911
POREZ NA DOBIT	4.167
REZULTAT – DOBIT	30.744

5.2 PRIHODI

Finansiranje rada za provođenje zdravstvene zaštite iz obaveznog zdravstvenog osiguranja osiguranim licima, stanovnicima Grada Zavidovići za izvještajni period u 2022.godini ostvarivalo se na osnovu Ugovora o pružanju zdravstvene zaštite zaključenog između Zavoda zdravstvenog osiguranja ZDK i JU Dom zdravlja Zavidovići, dok su se finansijska sredstva za pružanje usluga iz djelatnosti dijalize, odnosno prevoza pacijenata do dijaliznog centra, obezbjedila iz Fonda solidarnosti Federacije Bosne i Hercegovine, zaključivanjem Ugovora sa Federalnim zavodom zdravstvenog osiguranja i reosiguranja i dijelom iz budžeta Grada Zavidovići.

Poslovnom politikom Menadžmenta Ustanove, a u cilju unapređenja poslovanja i obezbjeđenja dodatnih izvora finansiranja, Dom zdravlja je ostvario i dodatne prihode izvan obaveznog zdravstvenog osiguranja. Navedeni prihodi su ostvareni po osnovu direktnih plaćanja pravnih i fizičkih lica, kroz pružanje usluga sistematskih pregleda radnika, svih vrsta ljekarskih uvjerenja, vršenja usluga DDD i drugih, koji pravo na uslugu ne mogu ostvariti na teret obaveznog zdravstvenog osiguranja.

Pored navedenog, prihodi izvan obaveznog zdravstvenog osiguranja su ostvareni i iz sredstava budžeta Grada Zavidovići, iz donacija, prihoda od zakupnine i dr.

Ostvaren ukupan prihod u obračunskom periodu 2022.godine iznosi 7.349.922 KM, što je u odnosu na prethodnu godinu povećanje za 606.547 KM, odnosno za 9%.

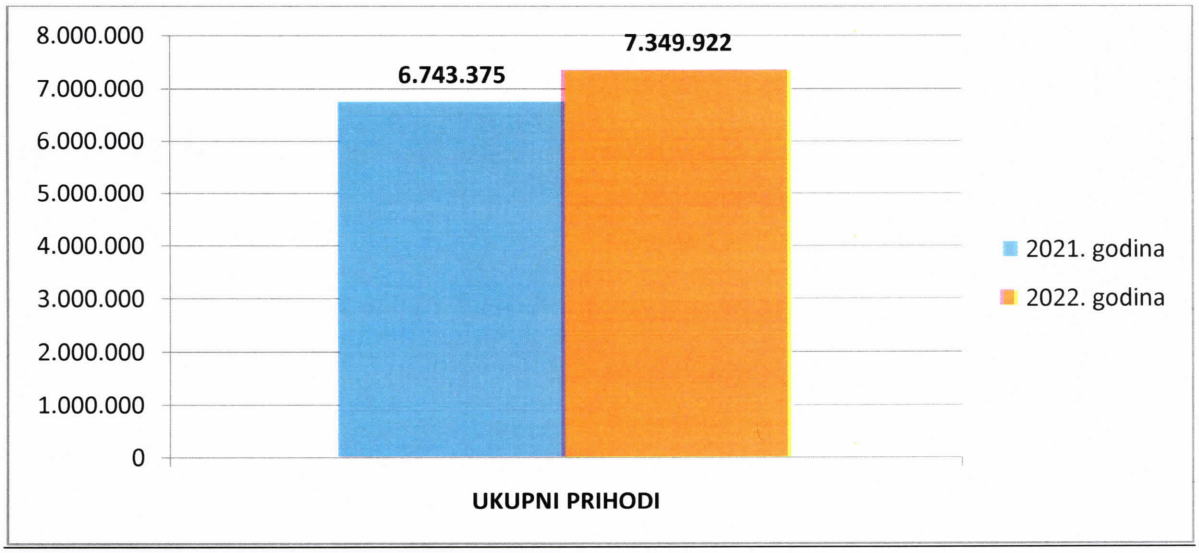

Prihodi su podijeljeni u dvije grupe i to:

- Prihodi po osnovu obaveznog zdravstvenog osiguranja i
- Prihodi izvan obaveznog zdravstvenog osiguranja

Strukturu prihoda po osnovu obaveznog zdravstvenog osiguranja čine:

- Prihodi od Zavoda zdravstvenog osiguranja ZDK
- Prihodi od subvencija Zavoda zdravstvenog osiguranja ZDK
- Prihodi od Zavoda zdravstvenog osiguranja i reosiguranja FBiH

Struktura prihoda izvan obaveznog zdravstvenog osiguranja sastoji se od:

- Prihoda po osnovu direktnih plaćanja pravnih i fizičkih lica
- Prihoda od zakupnine
- Prihoda po osnovu donacija
- Prihoda iz budžeta
- Ostalih prihoda

U Tabeli 6. je prikazana uporedna analiza prihoda po grupama.

Tabela broj 6. Pregled prihoda

R. br.	Konto	Naziv	2021. godina	2022. godina	Index (2022. / 2021.g.)
1.		**Prihodi po osnovu obaveznog zdravstvenog osiguranja**	**5.392.761**	**5.946.180**	**110**
1.1.	621	Zavod zdravstvenog osiguranja ZDK	5.139.129	5.757.273	112
1.2.	650	Prihodi od subvencija ZZO ZDK	219.425	137.446	63
1.3.	621	Federalni zavod zdravstvenog osiguranja i reosiguranja	34.207	51.461	150
2.		**Prihodi izvan obaveznog zdravstvenog osiguranja**	**1.350.614**	**1.403.742**	**104**
2.1.	621	Direktna plaćanja pravnih i fizičkih lica	697.813	911.835	131
2.2.	651	Prihodi od zakupnine	41.669	41.669	100
2.3.	652	Prihodi od donacija	479.783	276.596	58
2.4.	655	Prihodi iz budžeta	128.885	164.800	128
2.5.	659, 669, 679	Ostali prihodi	2.464	8.842	359
3.		**UKUPNI PRIHODI**	**6.743.375**	**7.349.922**	**109**

Učešće prihoda iz obaveznog zdravstvenog osiguranja u ukupno ostvarenim prihodima iznosi 81%, a prihoda izvan obaveznog zdravstvenog osiguranja 19%.

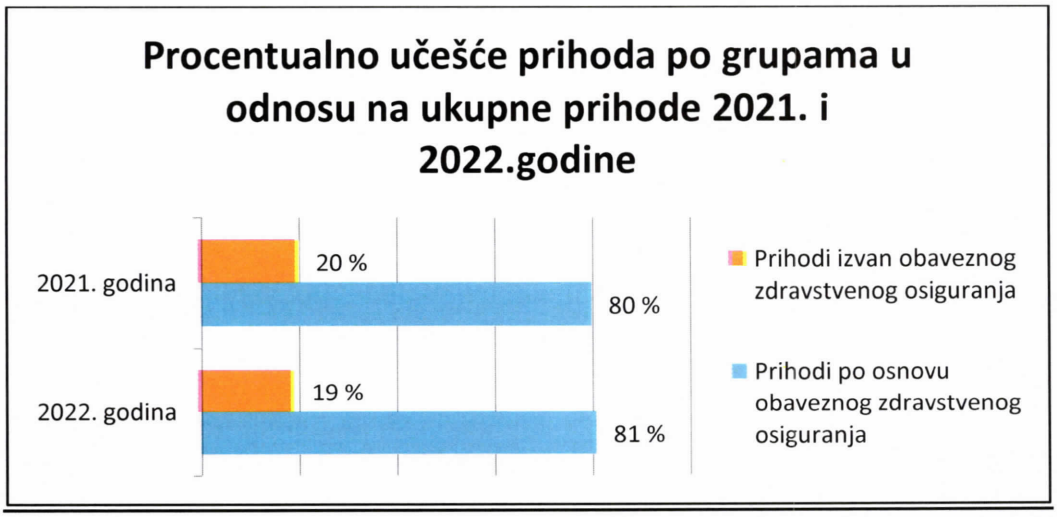

5.2.1 Prihodi po osnovu obaveznog zdravstvenog osiguranja

Osnovne izvore JU Dom zdravlja čine prihodi od Zavoda zdravstvenog osiguranja ZDK u iznosu od 5.894.719 KM, što je za 536.165 KM ili za 10% više u odnosu na prethodnu godinu.

Prihodi od Zavoda zdravstvenog osiguranja i reosiguranja FBiH se odnose na pružene usluge prevoza pacijenata na dijalizu, koje se finansiraju iz sredstava fonda solidarnosti FBiH, a ostvarene su u ukupnom iznosu od 51.461 KM, što je za 17.254 KM ili za 50% više u odnosu na prethodnu godinu.

5.2.2 Prihodi izvan obaveznog zdravstvenog osiguranja

Ukupno ostvareni prihodi izvan obaveznog zdravstvenog osiguranja su u 2022.godini iznosili 1.403.742 KM, što je za 53.127 KM ili 4% više u odnosu na prethodnu godinu.

Ostvareni prihodi direktnih plaćanja pravnih i fizičkih lica u 2022.godini su iznosili 911.835 KM i veći su za 214.022 KM ili 31%. Direktna plaćanja pravnih i fizičkih lica u 2022.godini čine 12% ukupnih prihoda Ustanove.

Prihodi od zakupnine su ostvareni u istom iznosu kao i prethodne godine, odnosno 41.669 KM.

Prihodi od donacija se odnose na prihode amortizovanog dijela stalnih sredstava (122.875 KM), donacije sitnog inventara (1.173 KM), donacija u novcu (9.000 KM), donacija sanitetskog materijala (49.540 KM) i vakcina protiv korona virusa (94.008 KM).

Tabela broj.7 Pregled donatora po vrsti donacije

Naziv donatora	Vrsta donacije
Ministarstvo zdravstva ZDK Zenica	Ortopan, sterilizator, inhalator, autoklav, destilator vodeni, defibrilator, stomatološka stolica, holter EKG, aparat za vakuum terapiju , sanitetsko vozilo VW, aspirator, klima uređaji, skener, računari, monitori, sanacija pristupnog puta, podne obloge, vrata, glazura, prozori
Grad Zavidovići	Defibrilatori
CEE-MED d.o.o. Sarajevo	Imunohemijski analizator
Agencija lokalne demokratije Zavidovići	Sanitetsko vozilo Fiat
Zavod za javno zdravstvo FBiH	Frižider
Udruženje tehničara za solidarnost i međunarodnu saradnju RE.TE Sarajevo	Stolica za čekaonicu, Vrata sa nadsvjetlom
CENTRE HOSPITALIER DU NORD Ettelbruck Luxembourg	Kreveti bolnički
Fizičko lice	Novac

Prihodi po osnovu donacija čine 4% ukupnih prihoda Ustanove. Najveći donator u 2022.godini je Ministarstvo zdravstva ZDK koje je doniralo ukupno 126.297 KM za nabavku opreme i rekonstrukciju dijelova objekata.

Prihodi iz budžeta Grada Zavidovići u 2022.godini su iznosili 164.800 KM i veći su u odnosu na prethodnu godinu za 35.915 KM, odnosno 28%. Sredstva iz budžeta su iskorištena za pružanje zdravstvenih usluga penzionerima u iznosu od 75.010 KM, sufinansiran je rad Službe hitne medicinske pomoći i Službe za higijensko-epidemiološke poslove iznosom od 84.790 KM, te dio troškova prevoza pacijenata na hemodijalizu, radioterapiju i kemoterapiju u iznosu od 5.000 KM.

Ostali prihodi se odnose na prihode od potraživanja po kupoprodajnom ugovoru za stan u Zagrebu, prihode od naplate štete i prihode od otpisa obaveza.

5.3 RASHODI

Ukupni rashodi u 2022.godini iskazani su u iznosu 7.315.011 KM, što je u odnosu na prethodnu godinu povećanje za 9%.

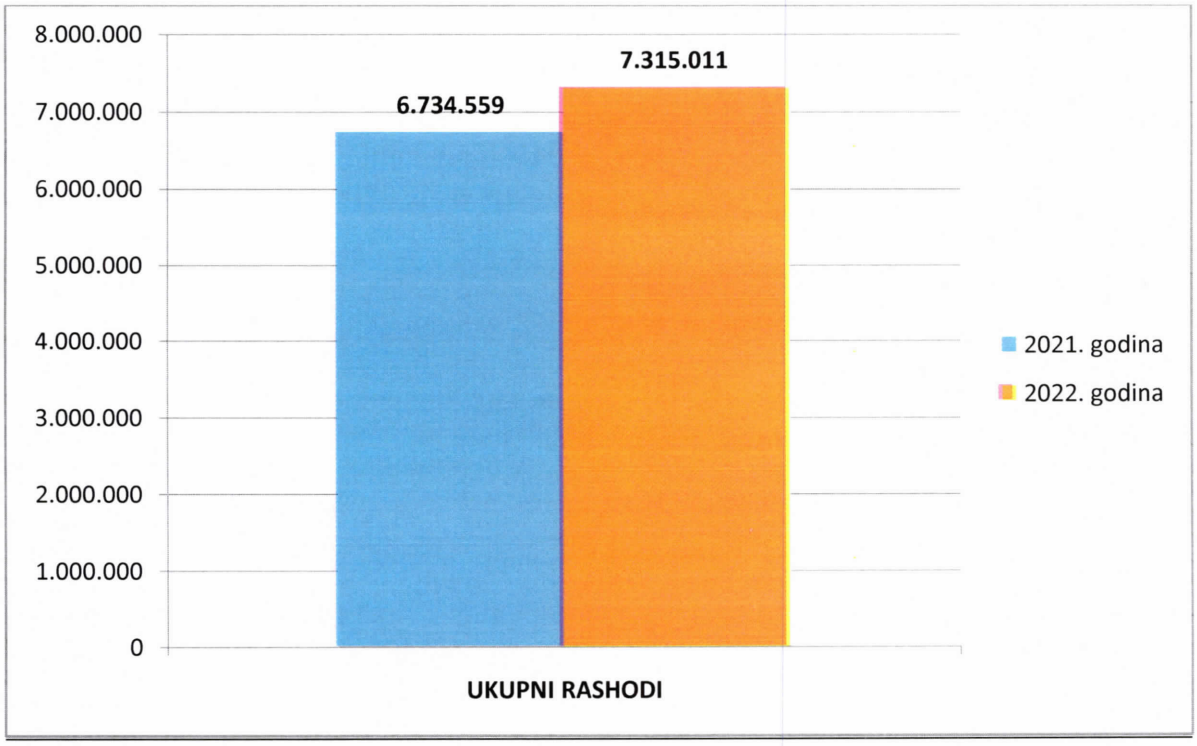

Rashodi su prezentirani po grupama troškova kao:

1. Troškovi materijala, energije i usluga
2. Troškovi plaća i ostalih ličnih primanja
3. Troškovi proizvodnih usluga
4. Amortizacija
5. Nematerijalni troškovi
6. Ostali troškovi

U tabeli broj 8. je prikazana uporedna analiza rashoda po grupama u 2021. i 2022.godini.

Tabela broj 8. Pregled rashoda

R. br.	Grupa konta	Naziv	2021. godina	2022. godina	Index (2022. / 2021.g.)
1	51	**Troškovi materijala, energije i usluga**	**867.964**	**720.785**	**83**
1.1		Troškovi medicinskog materijala	604.187	410.971	68
1.2		Troškovi nemedicinskog, kancelarijskog i materijala za održavanje čistoće	47.579	65.596	138
1.3		Utrošena električna energije	53.864	51.259	95
1.4		Troškovi ogrijeva, plina, lož ulja, drva	74.210	82.239	111
1.5		Utrošeno gorivo i mazivo	48.893	66.903	137
1.6		Ostali materijalni troškovi	39.231	43.817	112
2	52, 547	**Troškovi plaća i ostalih ličnih primanja**	**5.383.574**	**6.062.139**	**113**
2.1		Troškovi plaća i naknada plaća zaposlenima	4.641.485	4.713.351	102
2.2		Troškovi ostalih primanja, naknada i prava zaposlenih	523.064	994.950	190
2.3		Troškovi naknada ostalim fizičkim licima	219.025	353.838	162
3	53	**Troškovi proizvodnih usluga (usluge održavanja, objave oglasa i sl.)**	**67.347**	**104.929**	**156**
4	540	**Amortizacija**	**269.928**	**275.956**	**102**
5	55	**Nematerijalni troškovi**	**145.613**	**150.912**	**104**
6	57, 59	**Ostali troškovi**	**133**	**290**	**218**
		UKUPNI TROŠKOVI I RASHODI	**6.734.559**	**7.315.011**	**109**

Učešće rashoda po grupama u ukupno ostvarenim rashodima Ustanove, za analizirane periode je grafički prikazano u sljedećem grafikonu :

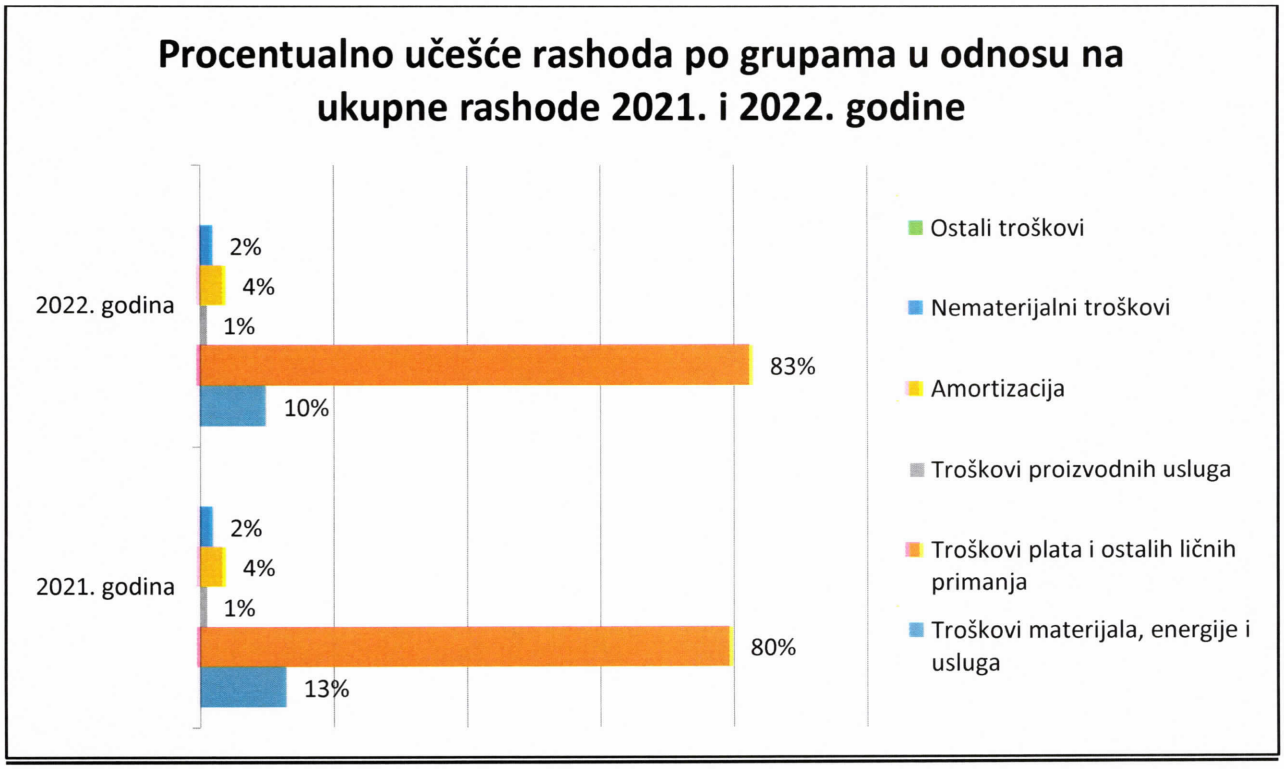

Najveće učešće troškova po posmatranim kategorijama u ukupnim troškovima za 2022.godinu se odnosi na troškove plaća i ostalih ličnih primanja od 83%, zatim učešće troškova materijala,

energije i usluga od 10%, učešće troškova amortizacije 4%, učešće nematerijalnih troškova 2%, učešće proizvodnih usluga 1%, te neznatno učešće ostalih troškova.

Troškovi materijala, energije i usluga za 2022.godinu iznosili su 720.785 KM i manji su za 147.179 KM ili za 17% u odnosu na 2021.godinu. Najveći uticaj na smanjenje ove grupe troškova imali su troškovi medicinskog materijala, koji su u odnosu na prethodnu godinu manji za 193.216 KM. Smanjenje troškova medicinskog materijala uzrokovano je smanjenjem intenziteta pandemije korona virusa, odnosno smanjenjem potrošnje vakcina protiv korona virusa.

Troškovi plaća i ostalih ličnih primanja su u 2022.godini iznosili 6.062.139 KM i veći su za 13% u odnosu na prošlu godinu. Najveći uticaj na povećanje troškova plaća i naknada plaća zaposlenima imalo je povećanje ugovorene satnice (2,90 KM) u skladu sa Kolektivnim ugovorom koja se primjenjivala od 01.10.2022.godine, dok je od početka 2022.godine do kraja septembra satnica iznosila 2,70 KM.

Troškovi ostalih primanja i naknada zaposlenih veći su za 471.886 KM ili 90%, Najveći uticaj na povećanje troškova imalo je otvaranje rezervisanja za otpremnine za penzije, zatim isplata jednokratne novčane pomoći radnicima u skladu sa Uredbom Vlade FBiH.

Troškovi proizvodnih usluga obuhvataju troškove tekućeg održavanja objekata, opreme, održavanje sofvera i sl., te su veći za 56% u odnosu na prethodnu godinu.

Amortizacija stalnih sredstava iznosi 275.956 KM i veća je za 2% u odnosu na 2021.godinu. Od ukupnog iznosa dio troškova koji tereti poslovanje ustanove iznosi 197.456 KM, a dio troškova u iznosu od 78.500 KM se odnosi na troškove amortizovanog dijela doniranih stalnih sredstava i isti nema uticaja na poslovni rezultat Ustanove.

Nematerijalni troškovi u iznosu od 150.912 KM u 2022.godini veći su za 4% u odnosu na istu grupu troškova u 2021.godini. Najveći dio troškova unutar grupe nose troškovi zdravstvenih usluga u iznosu od 31.270 KM, zatim troškovi komunalnih usluga sa iznosom od 19.915 KM, telefonske usluge u iznosu od 15.772 KM, te stručne i konsultantske usluge u iznosu od 10.296 KM.

Ostali troškovi iznose 290 KM, što je više za 118% u odnosu na prethodnu godinu.

5.4 PREGLED UKUPNOG PRIHODA, RASHODA I POSLOVNOG REZULTATA

U periodu od 01.01.-31.12.2022.godine ostvareni su ukupni prihodi u iznosu od 7.349.922 KM i ukupni rashodi u iznosu od 7.315.011 KM, te je ostvaren **pozitivan** finansijski rezultat, odnosno dobit u iznosu od **30.744 KM**.

Tabela broj 9. Poslovni rezultat

Pozicija	2021. godina	2022. godina	Index (2022. / 2021.g.)
UKUPNI PRIHODI	6.743.375	7.349.922	109
UKUPNI RASHODI	6.734.559	7.315.011	109
DOBIT PRIJE OPOREZIVANJA	8.816	34.911	396
POREZ NA DOBIT	4.167	4.167	100
REZULTAT – DOBIT	4.649	30.744	661

5.5 FINANSIJSKI POLOŽAJ USTANOVE

Za analizu finansijskog položaja Ustanove, korišten je Izvještaj o finansijskom položaju (Bilans stanja) JU Dom zdravlja Zavidovići na dan 31.12.2022.godine. Analiza putem bilansa stanja obuhvata analizu stavki imovine (aktive) i stavki kapitala i obaveza (pasive) Ustanove.

Izvještaj o finansijskom položaju (Bilans stanja) čine:

- Imovina (dugoročna i kratkoročna imovina) - Aktiva
- Kapital i obaveze - Pasiva

5.5.1 Imovina (Aktiva)

Imovina (Aktiva) se sastoji od dugoročne i kratkoročne imovine.

Tabela broj 10. Izvještaj o finansijskom položaju – Imovina (Aktiva)

R. br.	Naziv	od 01.01. – 31.12. tekuće godine	od 01.01. – 31.12. prethodne godini
	Dugoročna imovina	**3.776.673**	**2.867.170**
1	Nekretnine, postrojenja i oprema	3.773.979	2.864.865
1.1	Zemljište	1.010.177	0
1.2	Građevinski objekti	1.168.371	1.247.167
1.3	Postrojenja, oprema i namještaj	914.404	960.883
1.4	Transportna sredstva	100.775	85.700
1.5	Ostala dugoročna materijalna imovina	10.141	10.141
1.6	Nekretnine, postrojenja i oprema u pripremi	570.111	560.974
2	Biološka sredstva	2.694	2.305
	Kratkoročna imovina	**1.911.791**	**1.400.933**
3	Zalihe	194.414	225.970
4	Potraživanja od kupaca	658.075	536.487
5	Novac i novčani ekvivalenti	876.157	382.076
6	Ostala imovina i potraživanja, uključujući razgraničenja	183.145	256.400
	UKUPNO IMOVINA	**5.688.464**	**4.268.103**

5.5.1.1 Analiza strukture imovine (aktive)

U strukturi imovine (aktive) dugoročna imovina čini 66%, dok kratkoročna imovina učestvuje sa 34%.

Tabela broj 11. Struktura imovine

Opis	Vrijednost u KM	% učešće
Dugoročna imovina	3.776.673	66
Kratkoročna imovina	1.911.791	34
UKUPNO	**5.688.464**	**100**

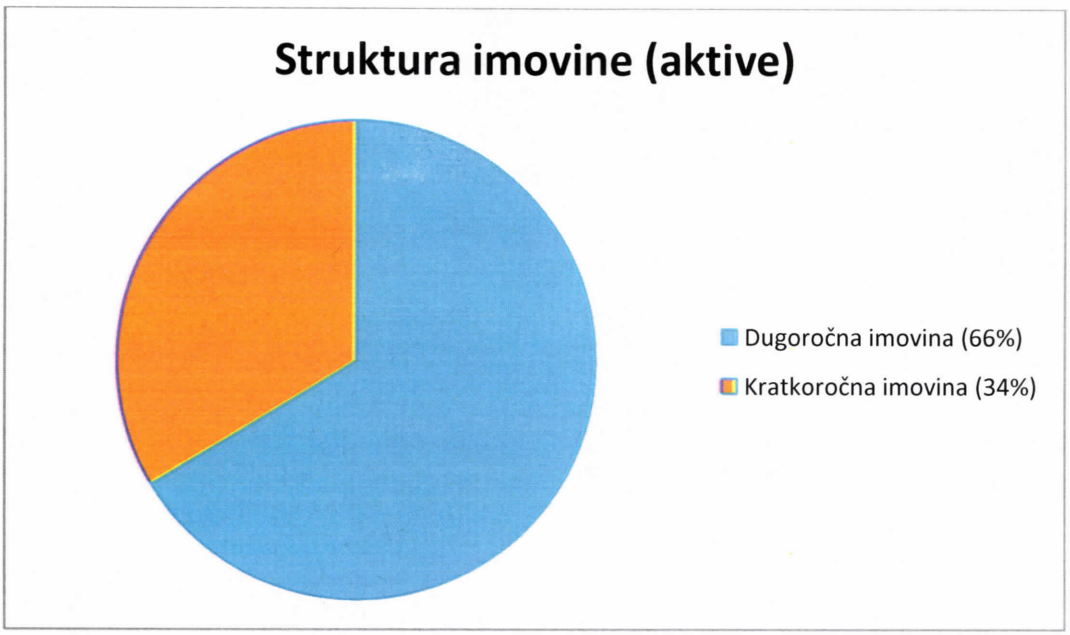

5.5.1.2 Struktura i istrošenost dugoročne imovine

a) Strukturu dugoročne imovine čine : zemljište, građevinski objekti, postrojenja, oprema i namještaj, transportna sredstva, ostala dugoročna materijalna imovina, nekretnine, postrojenja i oprema u pripremi i biološka imovina.

Tabela broj 12. Struktura dugoročne imovine

Opis	Vrijednost u KM	% učešće
Zemljište	1.010.177	27
Građevinski objekti	1.168.371	31
Postrojenja, oprema i namještaj	914.404	24
Transportna sredstva	100.775	3
Ostala dugoročna materijalna imovina	10.141	0
Nekretnine, postrojenja i oprema u pripremi	570.111	15
Biološka imovina	2.694	0
UKUPNO	**3.776.673**	**100**

Nabavna vrijednost raspoložive dugoročne imovine na dan 31.12.2022.godine, iznosi 13.693.998 KM, ispravka vrijednosti je 9.917.324 KM, što znači da je ova imovina amortizovana (otpisana) sa 72%, odnosno neto sadašnja vrijednost iznosi 3.776.673 KM, što je u odnosu na 01.01.2022.godine povećanje za 909.503 KM.

Ukupna vrijednost nabavljene opreme u izvještajnom periodu 2022. godine iznosi 175.283 KM. Najznačajnije investicije u opremu u izvještajnom periodu su nabavka aparata za snimanje zuba (ortopana), autoklava, vodenog destilatora, holter EKG monitora sa priborom, sterilizatora, EKG aparata, imunohemijskog analizatora, aparata za vakuum terapiju, aparata za elektroterapiju, sanitetskih vozila, skenera, plinske grijalice, frižidera, veš mašine, električnog parnog kotla sa stolom i peglom, računara i kancelarijskih stolica. Od ukupne vrijednosti nabavljene opreme, uložena su vlastita sredstva u iznosu od 79.317 KM, a preostali iznos od 95.966 KM su donacije.

Radovi u iznosu od 5.481 KM su izvršeni u Službi za radiološku dijagnostiku, te na proširenju parkinga za sanitetska vozila.

U strukturi dugoročne imovine zemljište učestvuje sa 27%, građevinski objekti učestvuju sa 31%, postrojenja, oprema i namještaj sa 24%, transportna sredstva sa 3%, nekretnine, postrojenja i oprema u pripremi sa 15%, te biološka imovina i ostala dugoročna materijalna imovina sa neznatnim učešćem.

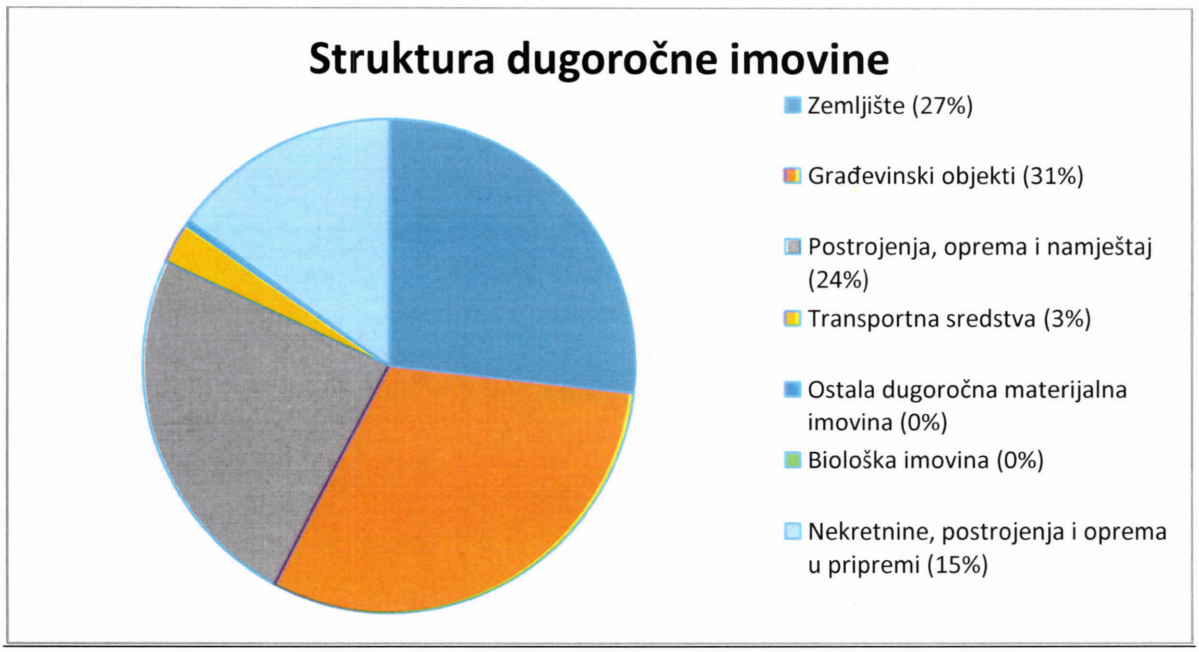

b) Istrošenost stalnih sredstava

Koeficijent istrošenosti građevinskih objekata = (amortizacija / nabavna vrijednost) x 100 =
= (4.779.268/5.947.639) x 100 = **80%**

Koeficijent istrošenosti postrojenja, opreme i namještaja =
= (amortizacija / nabavna vrijednost) x 100 = =
(4.409.613/5.324.017) x 100 = **83%**

Koeficijent istrošenosti transportnih sredstava = (amortizacija / nabavna vrijednost) x 100 =
= (720.417/821.192) x 100 = **88%**

Analizom koeficijenata istrošenosti građevinskih objekata, postrojenja, opreme, namještaja i transportnih sredstava može se zaključiti da su stalna sredstva koja se koriste u JU Dom zdravlja prilično stara i dotrajala, što ukazuje na činjenicu da je potrebno zanavljanje medicinske opreme u skladu sa razvojem savremenih tehnoloških aparata i instrumenata, te transportnih sredstava, što će dugoročno posmatrano omogućiti zdravstvenim radnicima brže i troškovno efikasnije, a za korisnike kvalitetnije pružanje usluga.

5.5.1.4 Struktura kratkoročne imovine

Strukturu kratkoročne imovine čine zalihe, potraživanja od kupaca, novac, ostala kratkoročna potraživanja i aktivna vremenska razgraničenja.

Tabela broj 13. Struktura kratkoročne imovine

Opis	Vrijednost u KM	% učešće
Zalihe	194.414	10
Potraživanja od kupaca	658.075	34
Novac i novčani ekvivalenti	876.157	46
Ostala imovina i potraživanja, uključujući razgraničenja	183.145	10
UKUPNO	**1.911.791**	**100**

Ukupne zalihe na dan 31.12.2022.godine iznose 194.414 KM, što je u odnosu na stanje 31.12.2021.godine smanjenje za 31.556 KM ili 14%.

Gotovina je na dan 31.12.2022.godine iznosila 876.157 KM, što je povećanje za 494.081 KM ili 129% u odnosu na stanje 31.12.2021.godine.

Najveći dio potraživanja od kupaca se odnosi na potraživanje od ZZO ZDK po ugovoru za pružanje zdravstvene zaštite stanovništvu Grada Zavidovići u iznosu od 549.827 KM. Ostala imovina i potraživanja se odnose na potraživanja za refundaciju plaća za vrijeme bolovanja u iznosu od 18.556 KM, ostala potraživanja od ZZO ZDK u iznosu od 161.580 KM, potraživanja od zaposlenih u iznosu od 2.010 KM i razgraničeni troškovi po osnovu osiguranja imovine u iznosu 999 KM, što ukupno čini 10% udjela. Zalihe čine 10%, novac 46% udjela, te potraživanja od kupaca u zemlji 34% udjela.

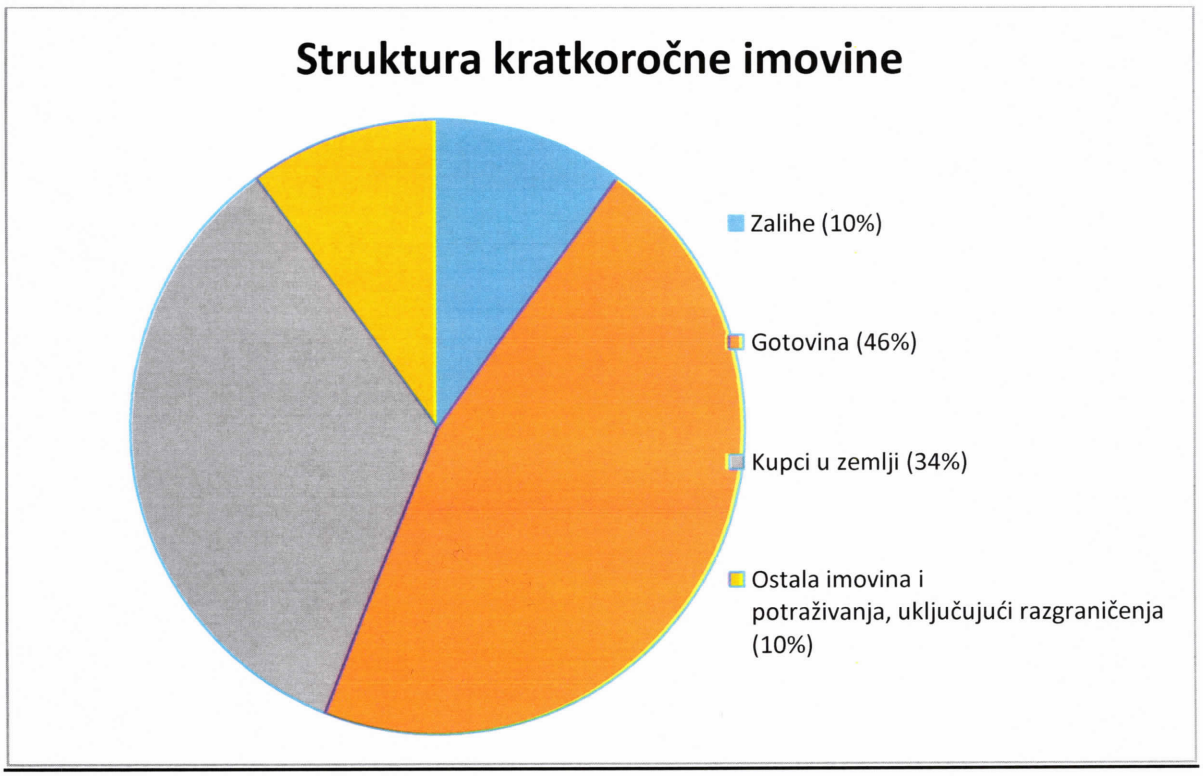

5.5.2 Kapital i obaveze (Pasiva)

Tabela broj 14. Kapital i obaveze – Pasiva

R. br.	Naziv	od 01.01. – 31.12. tekuće godine	od 01.01. – 31.12. prethodne godine
	Kapital	**3.109.352**	**2.068.431**
1	Državni kapital	1.586.896	1.586.896
2	Revalorizacione rezerve	1.010.177	
3	Dobit (akumulirana i dobit tekućeg perioda)	512.279	481.535
	Dugoročne obaveze	**1.394.584**	**1.062.126**
4	Odgođeni prihod	1.083.897	1.062.126
5	Rezervisanja	310.687	
	Kratkoročne obaveze	**1.184.528**	**1.137.546**
6	Obaveze prema dobavljačima	154.299	115.554
7	Odgođeni prihod	90.149	68.673
8	Obaveze za porez na dobit	347	373
9	Ostale obaveze, uključujući i razgraničenja	939.733	952.946
	UKUPNO KAPITAL I OBAVEZE	**5.688.464**	**4.268.103**

5.5.2.1 Kapital

Na ovoj poziciji Izvještaja o finansijskom položaju (bilansa stanja) Ustanova iskazuje ukupnu knjigovodstvenu vrijednost svih stavki kapitala na dan sastavljanja finansijskih izvještaja. Ukupni kapital Ustanove na dan 31.12.2022.godine iznosi 3.109.352 KM i sastoji se od: državnog kapitala (1.586.896 KM), revalorizacionih rezervi po osnovu zemljišta (1.010.177 KM), neraspoređene dobiti ranijih godina (481.535 KM), te neraspoređena dobit obračunskog perioda (30.744 KM). U odnosu na stanje prethodne godine bilježi se povećanje za 1.040.921 KM ili 50%.

Tabela broj 15. Promjene u kapitalu

R. br.	Opis	Dionički kapital Vlasnički udjeli Ostali vlasnički kapital	Revalorizacione rezerve za nekretnine, postrojenja i opremu	Akumulirana neraspoređena dobit / gubitak	Ukupno
1	**Stanje na dan 31.12.2021.godine**	**1.586.896**		**481.535**	**2.068.431**
2	**Promjene u toku 2022.godine**		**1.010.177**	**30.744**	**1.040.921**
	Stanje na dan 31.12.2022.godine	**1.586.896**	**1.010.177**	**512.279**	**3.109.352**

5.5.2.2 Dugoročne obaveze

Dugoročne obaveze su direktno vezane za akrualni princip priznavanja efekata poslovnih događaja u poslovnim knjigama i finansijskim izvještajima, kao i za princip sučeljavanja prihoda i rashoda u

jednom obračunskom periodu. Prema tom principu, svi prihodi koji su fakturisani ili naplaćeni, a pripadaju budućem periodu (dužem od 12 mjeseci) se priznaju i evidentiraju u okviru ove kategorije. Ustanova evidentira unaprijed naplaćene odgođene prihode u vrijednosti od 1.083.897 KM.

U dugoročnim obavezama su iskazana i rezervisanja za otpremnine za penziju za radnike u ukupnom iznosu od 310.687 KM, obračunata u skladu sa Međunarodnim računovodstvenim standardom MRS-19.

5.5.2.3 Kratkoročne obaveze

Kratkoročne obaveze Ustanove na dan 31.12.2022.godine iznose 1.184.528 KM, što je u odnosu na stanje početkom godine povećanje za 46.982 KM ili 4%. Strukturu kratkoročnih obaveza čine: obaveze prema dobavljačima, odgođeni prihod (pasivna vremenska razgraničenja), obaveze za porez na dobit i ostale obaveze.

Obaveze prema dobavljačima

Obaveze prema dobavljačima na dan 31.12.2022.godine iznose 154.299 KM i u odnosu na stanje prethodne godine imaju povećanje za 38.745 KM ili 34%.

Odgođeni prihod

Odgođeni prihod (pasivna vremenska razgraničenja) u iznosu od 90.149 KM se odnosi na odložene prihode do ispunjenja ugovora za nagradno plaćanje timova porodične/obiteljske medicine.

Obaveze za porez na dobit

Obaveze za porez na dobit na dan 31.12.2022.godine iznose 347 KM i u odnosu na stanje prethodne godine imaju smanjenje za 26 KM ili 7%.

Ostale obaveze, uključujući i razgraničenja

Ostale obaveze u iznosu od 939.733 KM se sastoje od: obaveza po osnovu plaća, naknada i ostalih primanja zaposlenih, obaveza za PDV, obaveza za ostale poreze i dažbine, naknada članovima upravnog odbora, naknada fizičkim licima po osnovu ugovora o djelu, prateće propisane obaveze i razgraničenja.

U odnosu na stanje početkom godine, ostale obaveze imaju smanjenje za 13.213 KM ili 1%.

5.6 ZAKLJUČAK FINANSIJSKOG POSLOVANJA

5.6.1 Značajni postbilansni događaji nastali u periodu od 31.12.2022.godine do datuma predaje finansijskih izvještaja

U periodu od 31.12.2022.godine do datuma predaje finansijskih izvještaja za 2022.godinu u JU Dom zdravlja Zavidovići nije bilo značajnijih postbilansnih događaja, odnosno značajnih poslovnih događaja u smislu MRS 10.

5.6.2 Procjena očekivanog budućeg razvoja

Tržišno povećanje cijena roba, usluga i radova, povećava rizik povećanja troškova tekućeg poslovanja Ustanove u nastupajućem periodu.

Uvažavajući dosadašnje rezultate rada i poslovnu politiku Menadžmenta Ustanove, uz bolju kontrolu uštede i pravilnu raspodjelu, ne postoje rizici koji bi značajnije mogli poremetiti uhodan proces rada i poslovanja JU Dom zdravlja Zavidovići. Uz postojeća i nova sredstva koja se planiraju nabaviti, opremu i kadar, može se očekivati poboljšana efikasnost u JU Dom zdravlja Zavidovići.

5.6.3 Informacije o poslovnim segmentima

Osnovna djelatnost Ustanove je pružanje primarne i dijela sekundarne zdravstvene zaštite na području Grada Zavidovići. JU Dom zdravlja Zavidovići zajedno sa 9 područnih ambulanti predstavlja jedan segment, te i finansijsko izvještavanje predstavlja izvještavanje o jednom poslovnom segmentu.

5.6.4 Ciljevi i politike u vezi sa upravljanjem finansijskim rizicima, zajedno sa politikom zaštite od rizika za svaku planiranu transakciju za koju je neophodna zaštita

Upravljanje rizicima u Ustanovi je usmjereno na nastojanje da se u situaciji nepredvidivosti poslovanje svede na minimum finansijskih rizika.

Finansijski rizik obuhvata situacije u kojima postoji neizvjesnost finansijskog gubitka. Kroz svoju poslovnu aktivnost Ustanova je izložena tržišnom riziku i riziku likvidnosti.

Tržišni rizik u Ustanovi predstavlja cjenovni rizik u smislu rizika troška koji Ustanova može imati usljed povećanja cijena materijala, odnosno cijena energenata koji se koriste u redovnom poslovanju, a što može uticati na povećanje odliva novca i finansijsko poslovanje Ustanove.

Ustanova upravlja cjenovnim rizikom, rizikom povećanih cijena nabavke materijala na način da u skladu sa Zakonom o javnim nabavkama zaključuje ugovore sa dobavljačima, odnosno Okvirni sporazum koji daje sigurnost u smislu željene realizacije nabavke. Cijene energenata, plina, nafte, nisu direktno pod kontrolom Ustanove, te je uticaj Ustanove na ovaj cjenovni rizik jako malen ili u potpunosti izostaje.

Rizik likvidnosti predstavlja opasnost od nemogućnosti da se u roku podmire dospjele obaveze. Upravljanje rizikom likvidnosti podrazumjeva osiguranje dovoljnih likvidnih sredstava da se obaveze podmire na vrijeme. Javna ustanova upravlja rizikom likvidnosti održavajući adekvatne rezerve, bankovna sredstva i ostale izvore finansiranja, na način da kontinuirano prati predviđanja i stvarni novčani tok.

Ustanova redovno prati potraživanja od kupaca i ostala potraživanja, kao i obaveze prema dobavljačima i ostale obaveze. Ustanova izbjegava rizike u mjeri mogućeg, a ukoliko se mogući rizik ne može izbjeći, nastoji se njime upravljati kako bi se posljedice istog maksimalno umanjile.

5.6.5 Prevencija i borba protiv korupcije

U JU Dom zdravlja Zavidovići je u decembru 2018.godine donesen Pravilnik o prevenciji i borbi protiv korupcije u JU Dom zdravlja Zavidovići broj 01-1.04-4154/18, te u skladu s istim u izvještajnom periodu nije utvrđen niti jedan slučaj korupcije u Ustanovi.

Ustanova će i dalje, u skladu sa načelima zdravstvene zaštite voditi računa o dostupnosti zdravstvene zaštite svim građanima, jednakom i ravnopravnom odnosu prema svim korisnicima zdravstvene zaštite.

5.6.6 Zaštita životne sredine

Upravljanje medicinskim otpadom u JU Dom zdravlja Zavidovići vrši se na osnovu Plana upravljanja medicinskim otpadom koji je donesen u augustu 2019.godine broj 01-2.03-2661/19.

JU Dom zdravlja Zavidovići posjeduje uređaj za obradu medicinskog otpada kojim daje značajan doprinos za odgovarajuće upravljanje medicinskim otpadom.

Medicinski otpad koji nastaje pružanjem usluga zdravstvene zaštite u JU Dom zdravlja Zavidovići nakon obrade uređajem, metodom sterilizacije i drobljenja, postaje sterilan, suh, usitnjen, neprepoznatljiv i potpuno bezopasan za ljude i okolinu. Kao takav se dalje odlaže na deponiju komunalnog otpada.

5.6.7 Zaključna razmatranja

U poslovnoj 2022.godini JU Dom zdravlja Zavidovići je stabilno poslovanje, te je ostvarila pozitivan finansijski rezultat. Tokom izvještajnog perioda Ustanova je uspjela održati likvidnost, te su sve dospjele obaveze izmirivane s rokom dospjeća.

Planom i redovnom analizom poslovanja, zajedničkim aktivnostima organa upravljanja i organa rukovođenja JU Dom zdravlja Zavidovići će nastojati održati stabilnost poslovanja i u narednom periodu.

6. AKTIVNOSTI JU DOM ZDRAVLJA NA UNAPREĐENJU POSLOVANJA

Ustanova u narednom periodu planira poduzimati aktivnosti u cilju kvalitetnijeg i racionalnijeg funkcionisanja i to :

- Nastaviti održavati već postojeću medicinsku opremu, ali i planirati nabavku nove medicinske opreme

- Nastaviti provoditi dostignuti nivo sigurnosti na radu i uslova rada u cilju zaštite radnika na radu u smislu adaptacije prostora, nabavke zaštitne i sigurnosne opreme za sve radnike, te organizacijom rada u svim službama na način da se izbjegne istovremeno veliki broj pacijenata na malom prostoru

- Nastaviti provoditi kontinuiranu edukaciju svih radnika u JU Dom zdravlja Zavidovići u skladu sa Planom stručnog usavršavanja zdravstvenih radnika, zdravstvenih saradnika i ostalih radnika JU Dom zdravlja Zavidovići u 2023.godini

- Očuvanjem dosad postignutog nivoa komunikacije i dalje unapređenje iste sa radnicima, pacijentima, te fizičkim i pravnim licima sa kojim komuniciramo u procesu cjelokupnog poslovanja Ustanove

- Ocjenjivanjem radne uspješnosti

- Nadogradnjom strategije upravljanja ljudskim resursima gdje će se posebna pažnja posvetiti motivacionim tehnikama i eksploatisanju istih od strane uposlenog kadra

- Poduzimati aktivnosti u cilju poboljšanja kvaliteta i sigurnosti zdravstvenih usluga u skladu sa Akreditacijskim standardima Agencije za kvalitet i akreditaciju u zdravstvu u Federaciji Bosne i Hercegovine (AKAZ).

7. ZAKLJUČAK

Predmetni izvještaj sačinjen je na način da je objedinjeno kontinuirano izvještavanje svih službi JU Dom zdravlja Zavidovići, s tim da su iz istih izdvojene samo bitne činjenice koje su dovoljne da se razumije suština poslovanja Ustanove u 2022.godini. Slijedom navedenog, ističemo i najznačajnije nabavke za pružanje zdravstvene zaštite koje su, u JU Dom zdravlja Zavidovići, realizovane u izvještajnoj 2022.godini i to:

- ortopan
- autoklav sa vodenim destilatorom
- holter EKG monitor sa priborom
- sterilizator
- EKG aparat
- aparat za vakuum terapiju
- aparat za elektro terapiju
- stomatološka stolica
- polovno sanitetsko vozilo.

Ostale značajne aktivnosti Ustanove u 2022. godini bile su:

- renoviranje, kao i povećanje prostornog kapaciteta Službe za fizikalnu rehabilitaciju
- sve dospjele obaveze su izmirene u izvještajnom periodu, zaključno sa 31.12.2022.godine
- obaveze prema radnicima predviđene kolektivnim ugovorom izmirene, uključujući regres za korištenje godišnjeg odmora
- u toku godine, Ustanova je uspjela održati likvidnost tokom izvještajnog perioda
- nastavljena je kontinuirana edukacija radnika u oblastima bitnim za kvalitetnije funkcionisanje Ustanove
- u skladu sa Zakonom o mjeriteljstvu BiH izvršena je verifikacija EKG-a, defibrilatora i terapeutskih ultrazvuk aparata, te smo dobili certifikat o verifikaciji i ispravnosti svih spomenutih uređaja

- izvršeno atestiranje hidranata i protivpožarnih aparata
- u skladu sa važećim zakonskim propisima vršeno je zbrinjavanje medicinskog otpada
- na zadovoljavajućem nivou stručnosti obavljani postavljeni zadaci u službama
- JU Dom zdravlja Zavidovići je ostvarila pozitivan finansijski rezultat.

Osim navedenih aktivnosti, u 2023.godini, JU Dom zdravlja Zavidovići planira pokrenuti nove investicije, u cilju nastavka razvoja Ustanove i unaprjeđenja nivoa usluga dostignutih prije pojave novog korona virusa (COVID-19).

PREDSJEDNIK UPRAVNOG ODBORA:

Mehić Elvir, dipl.pravnik

SADRŽAJ

1. UVOD 1

2. ORGANIZACIJSKA STRUKTURA 2

3. LJUDSKI RESURSI 3

4. REZULTATI RADA MEDICINSKOG SEKTORA 5

5. IZVJEŠTAJ O FINANSIJSKOM POSLOVANJU 11

6. AKTIVNOSTI JU DOM ZDRAVLJA NA UNAPREĐENJU POSLOVANJA . . 26

7. ZAKLJUČAK 27

BOSNA I HERCEGOVINA
FEDERACIJA BOSNE I HERCEGOVINE
ZENIČKO-DOBOJSKI KANTON
GRAD ZAVIDOVIĆI
GRADSKO VIJEĆE
Komisija za budžet, finansije i ekonomska pitanja
Broj: 01-11-948/23-AP-2
Datum: 17.04.2023. godine

Na osnovu člana 13., 17. i 18. Privremene Statutarne Odluke Grada Zavidovići („Službeni glasnik Općine Zavidovići", broj: 4/2022), člana 33. i 45. Poslovnika o radu Gradskog vijeća Zavidovići – prečišćeni tekst („Službeni glasnik Grada Zavidovići", broj: 7/22 i 1/23), Komisija za budžet, finansije i ekonomska pitanja na 15. sjednici održanoj dana 17.04.2023. godine, razmatrala je Izvještaj o radu i finansijskom poslovanju JU „Dom zdravlja" Zavidovići sa izvještajem o radu Upravnog odbora za 2022. godinu, pa nakon rasprave donijela

Z A K L J U Č A K

1. Komisija za budžet, finansije i ekonomska pitanja prihvata Izvještaj o radu i finansijskom poslovanju JU „Dom zdravlja" Zavidovići sa izvještajem o radu Upravnog odbora za 2022. godinu.

2. Izvještaj o radu i finansijskom poslovanju JU „Dom zdravlja" Zavidovići sa izvještajem o radu Upravnog odbora za 2022. godinu, dostavlja se predsjedavajućem radi uvrštavanja u dnevni red sjednice Gradskog vijeća.

3. O realizaciji ovog Zaključka starat će se Stručna služba Gradskog vijeća.

PREDSJEDNIK KOMISIJE

Amir Alić, magistar matematike i informatike

Grad Zavidovići, Ulica Safvet-bega Bašagića broj 9, 72220 Zavidovići
Telefon: 032/206-780 info, fax: 032/206-706, www.zavidovici.ba,grad.zavidovici@zavidovici.ba, opzdici@bih.net.ba,

BFC BUSINESS FRIENDLY CERTIFICATE SOUTH EAST EUROPE